盛京時報

休刊一中日大祭日禮拜日之翌日

本報價目（每張銅元二枚每月七角外郵寄每月九角）外埠半年五元全年九元五

告白刊例（一行五號字十五字起碼刊費一日每行四角長期刊資另議）

發行人 佐藤善雄
編輯人 菊池貞二
印刷人 米田喜平
發行所 奉天大西門外 盛京時報社 民電話二二番中一六八號 振替口座大連一七二五番

支店 大阪市北區堂島仲町壹丁目 盛京時報大阪支社

（民國七年 大正七年）（陰曆二月二十四日 陽曆四月五日）

論說

今之國民宜有覺悟心

▲民國督軍省長之任命 ▲顧可不准地方干涉耶

垂危之病夫。非大施猛劑。不足以回生而起死。積弱之國勢。非力加改革。不足以救亡而圖存。民國更新。共和締造。不得謂非根本上之改革矣。然而轉瞬七年。藩屬離心。外交棘手。國勢阽危。且較諸前清益甚。此其故良由一般國民。不明各省在國法上之地位。致政權因之混淆。中央對各省。屢欲肆其侵略之野心。各省對中央。復有不愿降心以就範。積至合肥秉政。師袁故智。弁髦約法。摧殘國會。西南仗義。演成今日之南北戰爭。地方糜爛。國本且以動搖。有心人方太息於臨時約法。訂自南京戎馬倉皇之時。省制大端。尚無何等規定。實階之厲也。第民國肇造。吾人既承認各省爲最大之地方自治區。則各省擴充爲自治區域。當屬必要之圖。乃今日南北議和聲中。北方猶以督軍省長。均由中央任命。不准地方干涉。震人耳鼓。此明明中央集權。目無各省。去專制政府。能有幾何。夫中國疆宇之廣。儼然雄冠五洲。省之大者。且較別洲之一國有餘。中央長駕遠馭。時嫌不及。曩者君主國家。假專制之淫威。有不能不令人服從之勢。洎夫今日。既祛專制而進共和。從前黑幕。均被揭破。而尚欲襲其餘燼。以收統一之效。吾恐西南即暫時屈服。而北洋內部。轉瞬又呈分裂。徵諸已事。北洋派各督軍兼省長之行動何如。中央之威信何如。可思過半矣。況統一二字。爲專制君主所利用。記者殆不惜一再言之。奈何政號共和。凡屬國民。猶不能參與政治。而自貽剝膚之痛乎。況今之建國。既由各省自身組織統一政府。而舉總統以總全國之成。是各省已爲一國之本位。北方此時如眞以國家爲前提。似宜體會斯意。不得仍欲一味專制。置根本之解決於不顧。奈何猶以任命督軍省長不准地方干涉爲條件耶。嗚呼。此種盲談。喧傳遠近。記者不敏。竊冀國人之覺悟。尤冀國人及今覺悟也。何則。大禍臨頭。死生瞬倏。如猶是冥然罔覺。知層層剝削。直使吾儕小民。身無完膚而後已。風雨晦明。雞鳴不已。吾國人其速猛省。

歐戰影訊

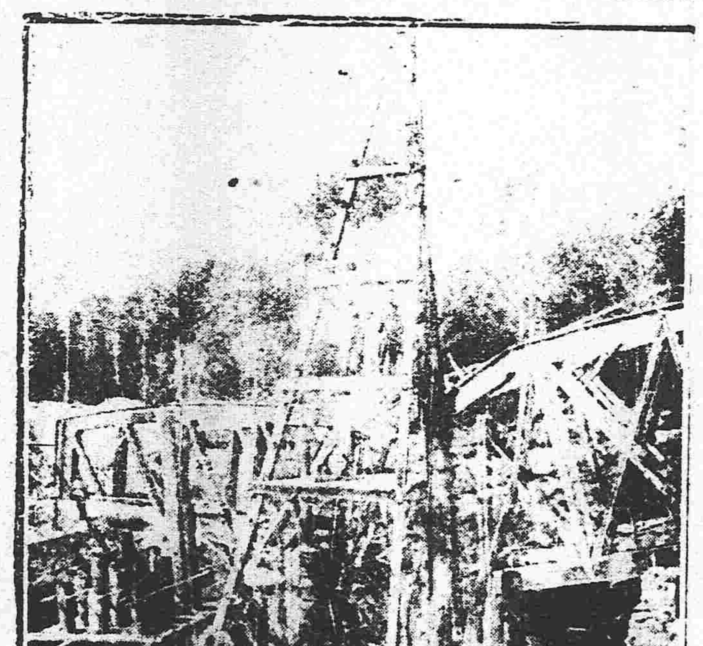

（法軍在北部法蘭內修築橋樑）

雜錄

彭介石之政論（續昨）

▲民國根本問題

或謂以國民爲主體區區百姓安能使在官者出乎其下然此必變爲君主始可今國人公同認定民主矣洪憲稱帝張勳復辟均不能成爲事實是君主已經絕望而世界又無第三種國體可以供諸君之採擇又不屑承認小百姓爲一國之主體是猶一舟已離此岸萬不能再使此舟返繫於此岸又不肯遽於彼岸相持中流波濤澎激其不顚覆者幾何況民生國體爲世界最公平最進步之國體凡一國人無一非國民即無一非主權者即在官者亦國民一分子非於國民之外別有一尊貴之地位也做官不過偶然一時爲國服務做官以前與做官以後皆處於百姓地位即做官者之祖若父及子若孫不必人人皆做官即人人不能出百姓範圍以民爲主做官者皆在爲主之列耶夷百姓是不惟不承認一國國民直不承認本身之有國民資格矣不承認國民爲國家主體又不能別創一主體除將國家由外人管理別無他策惟問以國家交於外人能甘心否不能甘心交與外人又不能還爲君主只有承認民主既承認民主即不能不承認國會之尊嚴此次破壞國會與維持國會二者之是非曲直當可曉然或謂認定民主固然而以主權尊嚴屬之國會何如屬之有力有勢之總統或總理曰此乃於民國法治之範又攬入專制時代人治主義之思想既非君主又非民主乃冒民國之名實行其非驢非馬之官主或軍主此民國所以大亂不已也夫人治主義果能適用則君主制度不至於破壞而世界上又斷無此官主或軍主之奇怪政體可以使國家存在之理且君主時代以綱常名教爲根據始能生存民國則以法制爲根據始能生存而少數人之官主或軍主所根據者果何物乎則其不正當之私權力與武力而已夫以不正當之私權力與武力爲根據之國家能範圍一國人心使之帖服乎政治尚有改善進步不使國家枯瘁以至於滅亡之絲毫希望乎未必有其根本人必有其頭腦今承認民國而不以國會爲尊嚴心目中只知總統或總理是以枝葉爲根本以肢体爲頭腦其不發達生活不待煩言而解不尊嚴國會則宜變更民國國體不變更民國國體合以法制爲根據承認國會之尊嚴則無安定國家之善策數年大亂之教訓國人亦思之否耶

臨時參議院之作用及陰謀窟

▲研究系之造孽▲交通系之詭計▲王于之表裡爲奸▲陰謀窟之寫眞

復辟事平而後段合肥以馬廠起義之功再長揆席彼時若不用研究派之計畫一面擁護黃陂一面恢復國會使天下翕然懷德已可收不世之偉功但合肥當時若如此措置雖爲合肥之利國家之福而於研究交通兩系壟斷政權之計畫皆無甚裨益於是梁湯曹徐諸人卒慫恿合肥決定召集臨時參議院絕對主戰而南北勞民傷財之戰禍遂自此啓矣

召集參議院命令公布後小徐使三五次把戲交通系在參議院中卒佔絕對多數研究系一年來費盡心血所欲得之參議院竟讓他人吃現成飯欲擁護之則不免爲人作嫁欲反對之又近於狐埋狐搰進退維谷請君入甕二語不啻爲研究系寫照矣

交通系既得志於臨時參議院本其約法會議政治會議中所得之經驗一不做二不休將國會組織法議員選舉法任意修改毫無顧恤對選舉辦法爲嚴格之限制純粹由官僚勢力之支配以便於將來新國會之選舉佔絕對之勝利但彼輩中之稍有遠見者亦知此理想中之新國會絕不能成爲事實決意挨至總統改選之期包攬選舉參議院議長王揖唐既盡心竭力利用此最高立法機關報其業師東海老人提拔之恩而國會事務局々長于寶軒亦仰體其泰山之心理（于寶軒爲錢能訓佳婿）與王議長表裏爲奸私情重而國事遂不可爲矣

參議院之後台設於安福胡同即所謂安福議員俱樂部是也該部開辦費兩萬元由非議員康某爲某庶務主任王揖唐手下健卒王某光某李某徐某鄭某等二十餘人時常聚議其中所議者無非如何蠱惑武人如何藉此非法機關爲個人前途之發展而已國事茫茫孰知無形中竟斷送於此輩宵人之手良可浩嘆聞最近安福俱樂部中又醞釀一種大計乃設法使東海老人與梁財神之關係打成一片發揮大交通主義以造成北洋文治派之精神此輩無主義之人聯絡必易成功但恐徐梁携手之日吾儕小民更無死所矣

●梁士詒之財政實業談

▲欲整理財政須先求各地安寧

梁士詒氏到京三日對時局尚未發表意見但主和一層業已向當局概括陳述至具體辦法則須與各方面接洽之後方能議及一日曾歷訪各部總長二日將訪問外交團又連日來客極多前日接見百數十人可謂閧動一時矣

昨亞東通信社記者訪見梁氏發表談話如左

訪者先請問時局意見梁氏嫌太廣泛乃改詢對於財政上之意見如何梁氏曰目今國內亂事未已各省往往截留中央解款以致中央無米爲炊現在財政只有從整理入手現狀若此雖整理亦無從着手且以時局混亂之故官吏遂從而舞弊所謂官吏厥有上下之分上級官如各省廳長局長之類縱有廉潔者而其權力亦不逮下級（梁自稱）以爲現在欲整理非先求各地之安寧不可 梁氏又談及中日合辦實業云余與外人合辦之實業已有數十起之大多抵爲國家余以爲中外合辦實業爲時勢所趨其要點固在資本而亦在人才茲先言資本中國商人儘可發財而初不解經營商業蓋外人對於資本多求其流通而國人則每令其呆滯例如外人以萬金購一房屋苟有人出價萬一千金者則今日購置明日售出矣國人則不然好置不動產一置產則終身以之幷令子孫世守勿失若是則資本多呆滯不流動又多不肯遵守公司律如一公司贏餘若干金則股東即分爲紅利以此紅利置私產矣各國公司利息無逾分二三者通常只七八厘耳蓋商業要義首重供給供給多者個人即有失敗而事業則萬無失敗例如一公司之經理或股東商業或遭意外而公司基礎已固不受影響所以固公司之基礎者乃在不提贏餘凡所贏餘者仍轉充資本如是則事業日益擴張萬無失敗之理余之所以主張中外合辦者乃在立一模範使國人之商業之道也 次之人才問題可分兩種一技術之人才一管理之人才 吾國二者皆缺故余主中外合辦藉資觀摩且隱然受其教益也顧亦有以中外合辦將損失權利者余以爲所損失者不過材料之購入及高額之薪水而已前者中國苟自無製成材料之能力而合國人自辦其材料仍購自國外其失均也後者則以前述之人才問題所限苟我自有此人才時即可減去故予以爲中外合辦實業最要在合同惟合同亦須與事實相符苟合同上訂明若何若何之條件而事實上不可行者毋寧不訂之爲愈余之所以主張此者尤在小民生計問題 國中多一事業即小民多一分生計此最易明之事也以現在事務而論中外合辦實業以與日本合辦爲最利蓋日本資本剩餘一也日人勤儉耐勞二也日人之儉較之歐美不啻倍蓰同一事業日人草一預計書決較歐美人爲省而日人之勤又爲歐美人所不及 惟德人差與彷彿余前督辦某路時路員多英人對於工事極爲費時星期三六兩日例須休息余患之乃故於是二日查路彼等亦不得不到乃將此風革除大抵英美法三國之人辦公時一過不問公事問之完否即濶言出遊矣日人不然其勤而耐勞爲可取也

廣告

橫濱正金銀行奉天支店

資本金四千八百萬圓
拂込金三千六百萬圓
積立金貳千參百拾萬圓

奉天城內四平街 電話 日一一番 日一二番 日客用五三七番 中四七一番

總行 日本橫濱

支店 神戶 東京 長崎 大阪 倫敦 里昂 紐育 香港 孟買 西德尼 布哇 哈爾濱 香港 上海 長春 新嘉坡 安東 北京 大連 旅順 營口 遼陽 天津 鐵嶺 漢口 濟南

收買鑛石廣告

一、銅鑛
一、金銀鑛
一、鉛鑛

以上數者不拘多寡高價買收

本所買鑛事務定章賜索即行呈送

本所爲謀交易諸君之便利起見代爲化驗成分不取費用

安東縣沙河鎭 大倉鑛業株式會社 安東製鍊所

朝鮮銀行奉天支店

資本金貳千萬圓

奉天小西關略南 電話 日長五二一番 日長五二四番

奉天新市街派出所 電話 衛兵日電話三八一番 支那一九七號 店長舍宅日長五二三番 電話日長二七二番

本支店 出張所 東京、大阪、神戶、釜山、平壤、仁川、大邱、元山、鎭南浦、群山、木浦、馬山、羅南、新義州、會寧、龍井村、大連、營口、開原、四平街、長春、吉林、安東縣、哈爾濱、傅家甸、青島、

代理萬國儲蓄會開幕

萬國儲蓄會係商組織中外鉅而成總會設于上海分會立于天津倡行于內地各省而東省向無代理之處敝行有鑒于此今特代理該會一切事宜爲東省人民謀之幸福至該會信用之昭著辦法之完善久爲中外各界所稱許認會者所得利益無憂厚又爲他種儲蓄等險等會社所不及每月開標一次認會者自交第一次會金起至滿期止中間永享得標之權利每月均有得標之希望且滿期將所付原本照數發還除每次得標洋臨時付現外還本時尙有餘息分潤其利益之大直覺遍天下莫與比倫今當代理伊始恐各界未能週知用特宜布望有志入會諸君覩臨敝行面商一切在外埠者可以函商且敝行備有詳細章程多種函索即給

三月十五日開彩茲將得大彩者姓名列左

保定英美烟公司毛菊蘭君得二千元　揚州太平橋趙有卿君得二千元　廣東李榮德堂天津馬庭燮北京孫龍珊合得一千元　上海中南崇海轉運公司金堯君天津萬支山合得一千元　夏小姐得三百元　白小姐得三百元　陳德記王聘三合得二百元　潘肇忠南洋中學堤積駿合得百六十元　梅執庵君得一百元　顧慧安小姐伊理生小姐姚廣堂君合得百六十元　天津陳君得七百十八元　法興印書館　昌洋行邱景記得二百元　瑞和洋行羅愛蓮君得百六十元　本天齊巫如君法務　君王縉卿君吳銘閣君姚廣生君各得一彩

奉天 小北關利記洋行謹啓

召集正式國會廣告

去年國會被非法之解散吾人依據約法則此種非法命令當然不生效力正廷景濂等間關來粵謀開正式會議歷時數月事始就緒現從粵省應解中央鹽欵項下撥支每月十萬元爲國會經費其餘不足之數已得護法各省電允籌墊當無缺乏之虞三月十八日由兩院在粵議員議決依約法第二十條自行集會定五月三十一號以前齊集廣州六月十二日舉行正式開會查去年六月十二日國會被非法蹂躪故以是日爲繼續第二屆開會之期務望兩院議員諸君早日蒞粵俾得屆時開會解決一切如開會後一月不到者應照議院法第七條即予解職特此通告

參議院副議長王正廷
衆議院議長吳景濂謹佈

問題之人

中央梁士詒 右張志潭 左朱深

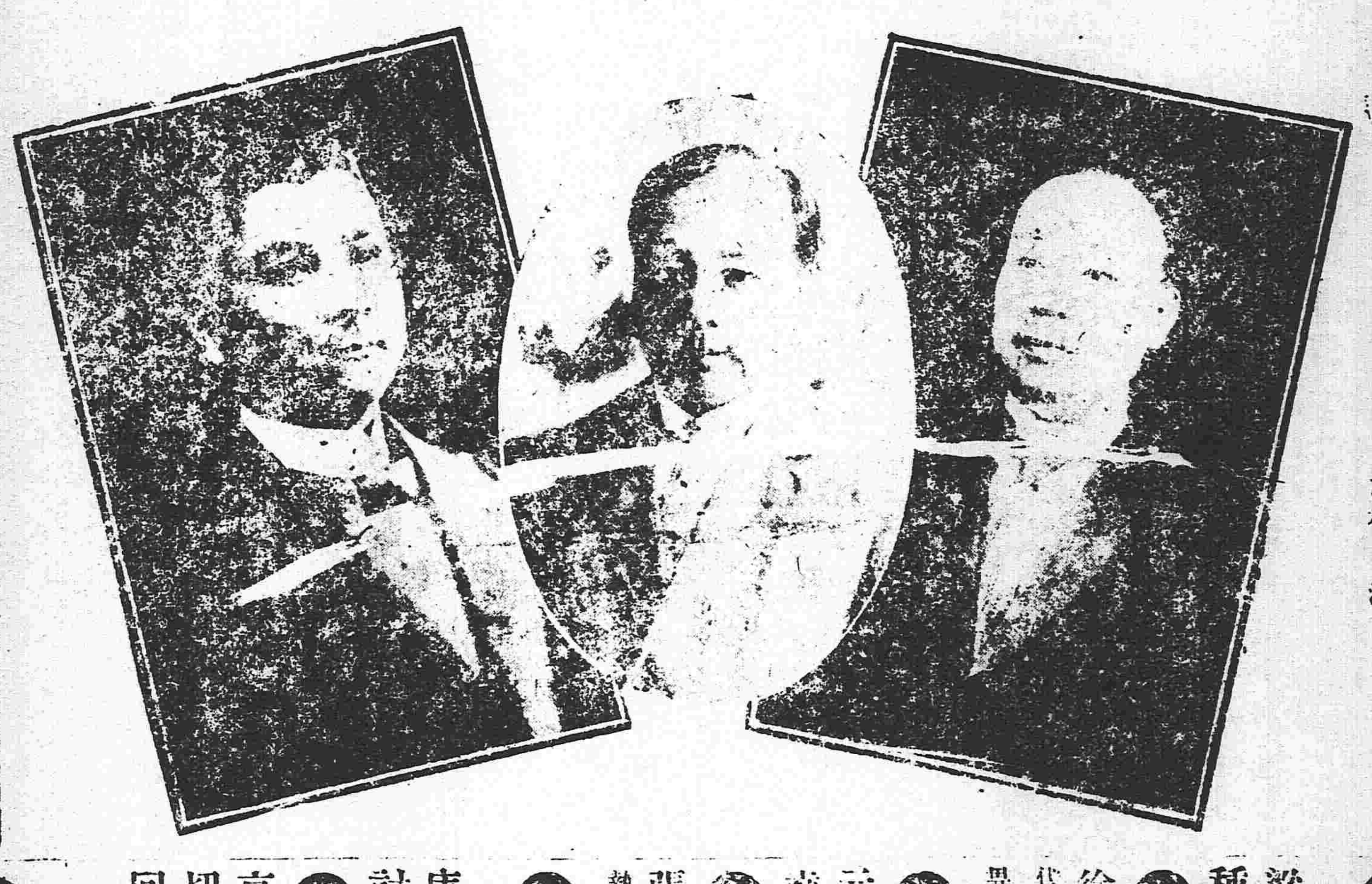

● 梁士詒擬回天津（三日發 北京專電）

▲竟不發表時局意見

梁士詒擬於本星期五六兩日回津 此次到京對於時局並未發表何種政見惟其主和宗旨始終未變擬再過數日仍返京進行一切

● 徐樹錚謀充院秘書長（三日發 北京專電）

徐樹錚近日運動院秘書長已用十二分力量昨晚致某總長一電請其代向合肥陳述個人對於魯皖蘇豫四省剿匪督辦決不承乏如能畀予院秘書長尚能担任惟合肥頗不爲然故仍極力挽留張遠伯

● 特製軍刀預備分賞（三日發 北京專電）

元首特製軍刀三柄一九獅頭兩七獅頭預備分贈曹錕張敬堯吳光新以獎其克復長岳之功

● 張督薦殷鴻壽任省長（三日發 北京專電）

張敬堯現因軍事忙碌力辭兼任湖南省長已向政府推薦北軍總執法處長殷鴻壽充任

● 陳都護來電告急（三日發 北京專電）

▲請政府爲活佛速還俄欵

庫倫都護使陳毅今日來一急電報告俄新政府向庫倫活佛催討前欠之借欵請政府速爲清還不然恐活佛外向庫倫將不能保

● 阪谷氏之改革幣制觀（四日發 北京專電）

京中傳說財政顧問阪谷男爵關于改革中國幣制一事頗具熱心經切實研究調查之結果以爲幣制前途希望甚少漸抱悲觀或者告退回國亦未可知

中國局勢

● 徐樹錚入京謁段（四日發 北京專電）

徐樹錚來京面謁段總理或將任爲討湘總司令

● 阪谷顧問謁見總統（四日發 北京專電）

財政顧問阪谷男爵本日（三日）晉謁馮總統瀝陳對敵通商之意見約亘二小時之久始興辭而出

● 聯軍在西戰場獲捷（四日發 北京專電）

英法聯軍在西部戰場獲捷政府乃拍電慶賀

● 王廷楨求爲剿匪督辦（三日發 北京專電）

長江巡閱副使王廷楨東電內云聞丹忱秀山等聯銜電保廷楨接辦蘇魯皖豫四省剿匪事宜如蒙成全惟有殫竭愚誠以圖報稱云云據此以觀則四省剿匪司令恐將畀諸王副使矣

● 吳光新率師赴宜昌（三日發 北京專電）

據沙市來電吳光新現約率一團之兵力於四月一日搭乘招商局輪船溯江赴宜昌擬駐屯該地以備川滇黔軍之南下

● 特備軍船運送奉軍（三日發 北京專電）

江貞艦泊滬口候奉軍到齊運送赴漢

歐洲戰局

● 德民惴々恐懼（四日發 亞姆士來電）

據亞姆士狄爾旦來電云德國國民因德軍損害過大異常驚駭均謂德軍攻勢倘被阻止和平立臨二次攻勢有所不能

● 俄軍官投入過激派（四日發 俄京來電）

據俄京來電云俄國陸軍高級士官應外相杜魯基之召集紛紛投入過激派

● 亞密安無恙（四日發 倫敦來電）

英法聯軍總司令霍雪將軍聲明亞密安並無失陷之虞指日可暫

俄國內亂

● 俄德和約批准交換（四日發 俄京來電）

俄德單獨媾和條約現經批准交換

● 駐俄各使多未出境（二日發 哈爾濱來電）

駐俄英美法意西各國大公使在窩咯克塔駐紮監視時局之推移如何現在實無何等危險之可言故使臣撤退回國者僅日本內田大使一人而已

● 西比利亞近況（四日發 哈爾濱來電）

據在西比利亞之美國鐵路委員報告西比利亞一帶尚無危險日報雖提倡出兵論現下並無必要

日本近情

● 唐少川往訪元老首相（四日發 東京專電）

唐紹儀昨日（二日）往訪山縣公爵今日（三日）訪寺內首相

● 石井大使赴美履任（四日發 東京專電）

新任駐美大使石井子爵偕同夫人本日（四日）晌午乘坐西比利亞號由橫濱放洋赴美

● 將開臨時外交調查會（四日發 東京專電）

據朝日新聞云政府爲決定對支方針日內當開臨時外交調查會

● 喇嘛視察團行踪

四日東京專電 奉天喇嘛視察團昨夜（三日）在下關登岸

● 瀨尾技師下獄

四日東京專電 製鐵所勅任技師瀨尾昨日（三日）被拘其官舍亦被搜索

● 留學生[illegible]鬧

三日東京專電 昨夜（二日）中國留學生一百數十名蜂擁赴彭芸伯監督處面求謂現在物價騰貴必須增撥學費要求承認竟致喧擾不已經警官出而彈壓始歸平靜

命令專電

▲大總統令（四月一日）

▲據第一路總司令兩湖宣撫使曹錕湖南督軍張敬堯等迭次電稱各軍自本月十八日克復岳州之後節節進攻分途收復平江湘陰兩城廿五日由同山口進規長沙逆軍處處死抗經我軍協力痛擊星夜追逐逆勢不支遂於雖十六日將長沙省城完全克復等語此次各軍激於義憤忠勇奮發由岳州規取長沙曾不數日力下堅城該總司令等督率有方各將士忍饑轉戰嘉慰之餘尤深軫念所有在事出力官兵著先行查明分別呈請優獎仍卽督飭各軍乘勝收復縣邑以奠全湘所在地方被難人民流離蕩析並著查明妥爲撫卹用副國家綏輯勞之來至意此令

▲據兩湖宣撫使曹錕電陳克復長沙情形並稱逆軍在湘勒捐敲詐搜索一空敗退之際復行縱兵焚殺慘無人道土匪又乘間刦奪以致民舍蕩然請撥鉅欵賑撫等語披覽之餘殊深憫念著財政部迅卽撥銀六萬圓交由該宣撫使會同湖南省長遴派妥員查明被難民戶覈實散放毋任流離失所此令

▲任命兼署財政總長曹汝霖兼鹽務署督辦此令

▲任命汪爔芝爲總檢察廳檢察長此令

▲外交總長陸徵祥呈奉天特派交涉員馬廷亮因病請予免職馬廷亮准免本職此令▲任命關海清爲外交部奉天特派交涉員此令▲調任吳鼎昌爲河南教育廳廳長章壽堃爲陝西教育廳廳長此令▲內務總長錢能訓呈准江西省長戚揚咨江西九江警察廳廳長陳其達另有任用請免本職應照准此令▲內務總長錢能訓呈准江西省長戚揚咨請以韓振山爲江西九江警察廳廳長應照准此令▲藍建樞給予二等大綬嘉禾章此令

公電

● 致西南通電

急廣州孫大元帥莫督軍李省長唐軍李協和總指揮李印泉總司令海軍林總司令伍秩庸胡展堂諸先生汕頭陳總司令梧州陸巡閱使畢節唐聯軍總司令貴州劉督軍長沙譚聯軍總司令鈕總參謀岳州程總司令成都熊督軍重慶章太炎先生歸州黎靖國軍總司令津市李總司令上海岑西林孫伯蘭柏烈武諸先生鈞鑒竊景濂等前發通電謀開正式國會仰承覆電贊許並允力爲籌墊經費毋任銘感前經粵省議會議決提撥粵庫五十萬元以充國會經費現粵地方政府正交財政廳核議而開會期迫萬難久持茲從權欵中每月撥定十萬元其餘不足之數再由護法各省分別籌墊當無不足之慮本月效日兩院議員復行集議決定依約法第二十條自行集會定於六月十二日在粵舉行正式開會查去年六月十二日爲北京政府解散國會之日今定是日開會者實爲繼續第二會期起見凡貴省在籍議員務請促其早日赴粵俾得依期開會解決國事茲復決定每人得先借旅費一百元俟數到粵補發此項旅費並祈代爲墊支感紉無既參議院兩議長王正廷衆議院議長吳景濂同叩號

專件

● 西歐大血戰近報

▲德國不允將戰情明白宣示顯見彼在阿曼司之路已被擊止此次戰狀與凡爾登之役無殊德儲君在恩司砲壘被阻乃改攻苗士左岸濱當與三〇四山今日司甲阿之役既失敗復欲改圖苗士阿當受同一之結果法國日報云昨日法軍報捷者二次初爲將阿拿斯北部之德軍擊退次卽在芒狄亞大捷勝利佔重要地勢數處▲德北德日報對于英軍守禦之勇亦表示誠服謂德軍頗不易勝英炮手每次被斃卽餘一人亦竭力抗禦英步軍寧死手而戰必不輕退凡有可返攻之機會必無空過甚至英馬隊亦血向相搏以阻德軍前攻拒德報繼續論德軍前進緩慢之理由所取之縮降如博棋奕必可成功云▲公報云三月二十二至二十六號法飛機之活動空前無匹且降至離地二十二碼之低度以射擊德軍並擲下炸彈五萬封敵軍死亡極重二十七號法飛行戰鬪機六十架擲炸彈機二十架繼續前進炸毀德軍火藥庫無數焚燒甚烈並深入密斯沙布囊狄方威爾等鐵絡擲下炸彈又炸擊重要之軍工廠數處擊下敵機四十二架云▲戰局最近之重要消息卽全綫已經奠定德軍增加軍力猛攻索木南部及擴張阿拿斯之陣地然無効果彼攻芒狄亞之目的爲投斷英法軍之接壤地以佔阿曼斯至巴黎之鐵路然協約國之總備隊尚未佈用而德軍之死亡卽已若是其慘故總司令處之極抱樂觀已若危險局而已過等俟本軍博守爲攻之時德軍除在芒狄亞略有佔地外餘皆無大變動德軍由北路攻至者結隊甚衆死亡故多據前敵訪員所報告德軍確已與舉國軍隊之半數臨陣並加入海兵一軍團此海軍團非至萬要時不允調用此次之重要可想而見觀星期四日之德國公報對於德軍死亡之衆已自諱遜德國報紙無不嘉淡英軍之勇德軍進佔之慢以此爲最故者預料將有更血烈之戰以破此勁敵云▲公報云英法軍隊已在芒狄亞之阿夫河哈美爾等處均德軍掣止協約重炮隊遙轟拿安及拿非爾將大隊德軍轟潰目下全綫皆有炮戰▲公報云愛斯方面之戰事是日頗靜德德軍祇內小數地勢窺伺均無效果德軍攻伯度威爾及巴來皆被我軍擊退▲路透前敵訪員電云目下戰情經已明白德軍中途被擊已棄攻目的地之希望目下祇尋弱點進攻然亦屢被潰挫彼向愛斯谷之追兵經已無効曾欲由北部渡阿其橋梁被轟折協約軍已克復蘇養之高峯在臨安之西北德軍之佔據芒狄爾爲期頗晚如獲石由該處英法軍隊乘時機之便已竭力固守陣勢德軍無可冲破之之希望德軍最近出軍數目已達八十七軍團（合一百七十四萬人）在此五十里之陣地前進所派之軍隊皆特別挑選者法軍當與德軍最精練之衛隊三軍團及一等巴維利亞軍數軍團激戰德先鋒攻英法陣地者凡一百零九軍濡傢七十六軍團用作後備然則所用進攻之數比後備隊爲衆計德軍之缺位由二十至四十軍團人所損毀之器械補缺者已非前者之精矣三月二十二日法軍以汽車運至不用砲隊卽自出戰至二十三日爲保護英軍右翼計將援軍盡注於北部二十五日馬隊馳至將德兵掣止據某法軍官云英軍戰鬥甚勇德軍渡濱斯運河之初嘗一連十七次猛進被英軍狙擊德軍倒溺河中之衆河水爲之停流云云▲路透前敵訪員電云英軍在阿參沙利等處與法軍携手共戰守禦陣地分毫不改德軍在古羅波司河在賓路溢之後軍攻擊我軍畧退所有砲隊均謹愼遷回德軍嘗追及退軍我軍返身力戰將敵逐回河岸再遷條炮滿意而回刻守盤木與哈爾之戰綫昨晚德軍攻基流閣爲數極衆英軍倚力戰三晝夜聞今再往禦戰仍高唱得勝踏躍前行極爲鼓舞▲昌報云英法總司令部協議派福巨大將爲英法軍接壤地之總司令在該方面可任意調派英法軍隊前此數日該處兵軍亦經受法將之指揮云▲黑克大元帥報告云德軍是日未攻索木北部我軍已在多處獲利佔地惟索木南部則血戰不已至今未息米西亞及達浘一帶亦然據所奪獲德囚進攻之地圖利則務於星期四日佔司甲河之咸美山及阿拿斯進攻軍隊十二萬人後備八萬惟敵軍在該方面等所得甚少死亡極衆德軍剩有十一軍團攻寶利及司利之南部

東三省新聞

▲奉天▼

● 第一旅之一部入關

奉軍新編第一混成旅行將派赴關裡迭見各報昨聞二日晚新編混成第一旅第一團第一第二兩營奉張軍長命令開赴豐台該旅所餘軍隊二日內亦須續發云

● 吳司令急電請援

督軍署昨接宜昌吳光新司令急電略謂湞軍進逼勢在危急前既慨允應援懇祈速行派軍以解倒懸云云張督卽行電飭入關各軍隊準備南下此次駐紮京津一帶之奉軍全部南開因此之故也（漢）

● 張督軍檢閱新軍

本省新編師旅在北大營訓練者甚衆張督軍乃於昨（四日）午前九時許親往北大營檢閱駐於各關者亦均齊集北大營聽候檢閱云

● 各旅長淘汰新軍

原定招募軍隊章程不足五尺二寸者不准投軍張督軍前委各該營營長赴外城招募近來陸續來省經各旅旅長齊閱身體頗弱且有殘疾者所在多有當卽一併裁撤發給川資兩角令其返里還缺隨時募補云（正）

志仁堂雙層化積膏

本堂於早年發明新法創成特別雙層化積膏一種功効神速與衆不同現已暢銷近遍三省遠達京都北洋各寄售處共有五百餘家非實効實驗斷不至此此膏專貼男婦氣積血積寒積食積心胃疼痛胸膈脹滿氣逆不舒噎膈反胃氣臌水臌癥瘕痞塊痢疾泄瀉腎寒腰腿筋骨疼痛手足麻木男子疝氣腎囊潮濕婦人經血不調經前經後腰腿疼痛赤白帶下子宮冷寒久不孕育並治小兒乳積疳痞蟲積偏墜等症此膏收効甚速少者五六日多者十餘日不但積消聚散而且健脾衛生誠膏藥中之妙品也此膏每份兩張紅白藥面兩包合洋四角買十份加一份買五十份八扣收欵

各省各城寄售處

天山吉卜錦梨岫復鐵熊遼海
津海關林魁縣樹巖州嶺岳中龍
隆永興德公益富復德福廣萬永
泰順順增悅興盛元公益合順聚興
和和恒長成公泉司厚備利長東
營西莊西遼安新長大蓋寧法西
口安河豐陽東民春連平遼庄豐
福戍義福福豐福文信恒瑞德東
有合德長春泰賜泰成興昌興生興
長慶成太興益生室濤德德永順
廣海臨赫五千台鳳哈大海義山
寬倫江蘇站寨安城濱山城州子
東玉東福富恒德恒天長永貨興
福盛和盛寄興源意豐豐泰增盛
盛源長德通茂增德源源豐湧源
輝公寬本大伊盛清安東洮大與
南嶺甸溪濤州山門東平南山京
三全合公張中復德義益天正豊德
順合順鴻和興慶盛增增心泰順
東公勝紳德湧隆興遠大合利永
孫大金黑海懷田長鐵開新綏新
台連州山龍仁台春嶺原兵中城
增海溪公福福天永增萬德裕
益茂增成議祥合慶益發來
昌盛長順書行興慶東昌鍋號公
懷朝蒲通通八昌開柳遼彰雙遼
德陽河化順城圖原河源武城源
雙聚順萬謙巨廣德義長同洪天
興合恁泰聚源昌順興義順合
長隆德潤興益合和成隆合隆興

強種補元丹

此藥專能强種補腎爲先補腎尤必以補元爲主故製此丹强種補元獨推良劑請試用之庶知功効主治男子先天秉賦不足後天脾胃虛弱諸虛百損五勞七傷發熱咳嗽自汗盜汗腰腿痠軟精神疲倦五更腎瀉腎囊潮濕腎寒疝氣便濁遺溺遺精或中年房勞過度精髓虧乏陽痿不舉或思慮太過神精耗傷驚悸心跳或老年酒色嗜好精髓枯竭陽之絕嗣等症服之神效誠爲强種補元之良品也每大盒四兩一元小盒二兩五角

神效鹿胎丸

蓋鹿乃仙獸得百草精華其功在角胎秉牡鹿之精牝鹿之血得完全氣血成形加藥料爲丸專治婦女經血不調或多或少其色紫黑成塊臨期腰腹痛疼或經閉經漏赤白帶下子宮寒冷久不孕育或受孕不安素慣半產服之神効每丸價洋二角每盒十丸價洋二元

消毒擦淋丸

專治因風火肉花柳染成五淋毒濁楊梅瘡魚口便毒甚至毛白髮脫落鼻塌齒落咽喉破爛種種惡症俱有實効大盒八角小四角

舒筋萬靈丹

專治中風半身不遂口眼歪邪兼治風寒濕痺閉塞經絡以致肩臂腰腿疼痛手足麻木抽搐等症每袋價洋四角

北京農商部商標註冊巴拿馬賽會農商部發給獎憑奉天巡按使備案佈告專賣

中國電話六百六十七號 本號開設奉天大東門裡路北 志仁堂啓

扶陽靈藥 和合藥水

凡有陽痿早洩之病者行房時不可不用和合藥用之既久其病自癒凡無陽痿早洩之病者行房時亦不可不用和合藥用之既屢永免陽痿之病不論男女均宜服之服藥後安而行之無房事過度之病無上之快樂人人知之矣然而無上快樂之真味惟用和合藥者始能知之、

本藥靈之試驗法 陽痿之人連服二三天必有可驚靈効

主治効能

一治心房不穩陽物萎縮見陰不舉陽物不堅

一治精虛不固見色即洩頭暈眼花夜不安眠。

一房事不能精萎滑子嗣艱難遺精、血滯氣衰氣血萎黃、面色青黃、自汗盜汗、

定價 小一元 大二元

經理處

青島 井上誠昌堂
濟南 文明公司
同 同文商務公司
天津 金山大藥房
中根洋行
北京 信昌大藥房
安東縣 井上大藥房
奉天 佐藤廣濟堂
長春 藤田大藥房
營口 東瀛大藥房
鐵嶺 商品陳列館
大連 小林大藥房

各藥房均有代售

卓効之鐵証

泰昌公司主人台鑒鄙人素性嗜酒色患陽痿遺精之症多年不痊竟成慢性近日購貴公司之和合藥水一瓶服之其病霍然如失此靈劑世所罕見特具蕪函聊申謝悃順頌財安 常州大街 謙泳昶號 庚半梅 具

泰昌公司

請試國貨

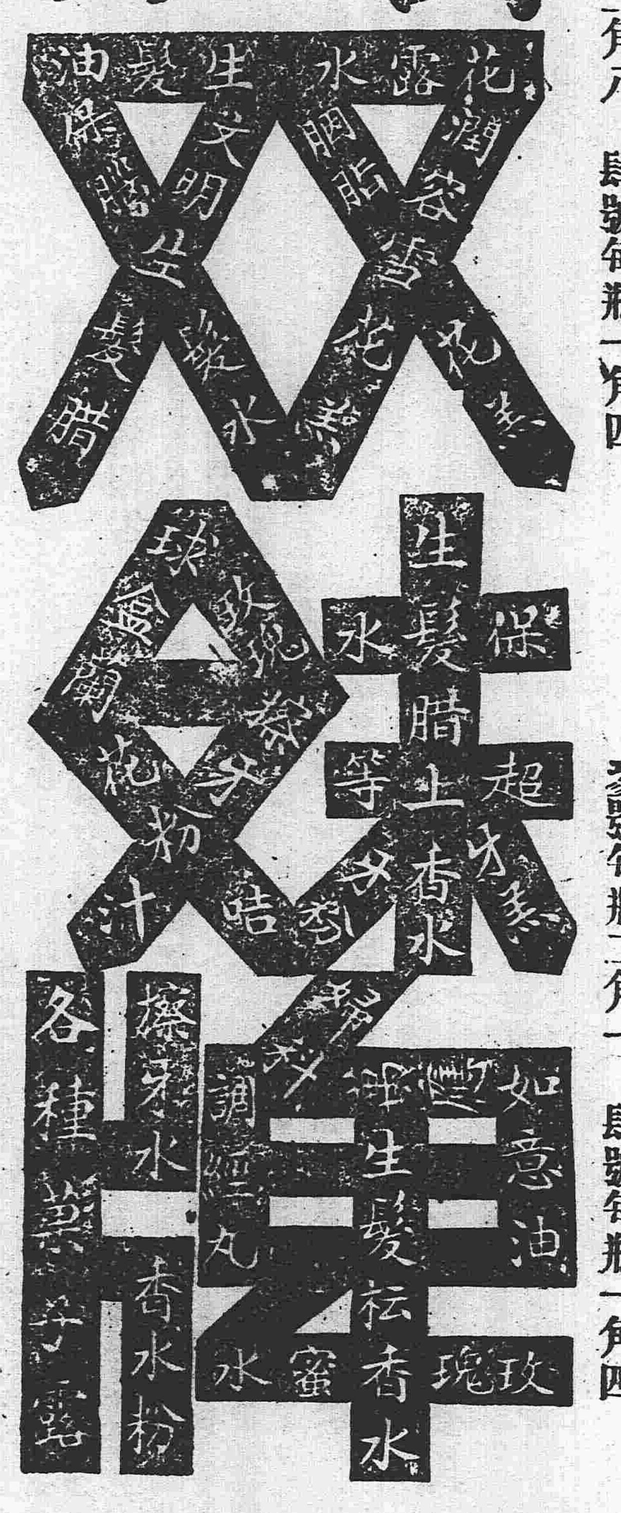

大號每瓶七角 貳號每瓶四角二 參號每瓶二角八 肆號每瓶一角四

大號五角六 貳號三角五

中國電話七百八十號

各洋貨店均有代售

大號每瓶五角六 貳號每瓶三角五 參號每瓶二角一 肆號每瓶一角四

大號每瓶七角七分 貳號四角六三號貳角八

奉天鐘樓南廣生行有限公司謹啓

哮喘氣急丹

瓣香廬製 救命之寶

外埠暨載道時值天寒病發之際特將功用詳登各報俾海內病家採辦 痰哮水哮風哮鹹哮氣喘痰咳嗆老年氣短氣急多痰胸膈滿悶痰逆哮喘實虛喘吼以上各症無論新病久病老年少年男人婦人服者路愈不服即發所可同日語也 止輕症一瓶即愈重症一料全愈且可永保斷根非如他家之藥

上海寧波路盆湯弄崔氏總發行所啓本廬分設 奉天大南門裡金銀庫東胡同口崔氏瓣香廬分發行所謹啓

香廬經理○沈製鏽面○生髮膠○神效驗鬚散口臭沁香片○凡中西各種良藥本發行均有出售

人體百病莫苦於哮喘氣急之症此丹乃本廬第一家創製行世牟利之徒相率効尤遍地皆是致使求藥之人從辨別玉石良可慨也考哮喘之症有從寒邪而起此外亦有腎虛火不歸經陰虛金被火灼更有寒水痰火衰人於中風寒東其外者當病發時喘吼氣促痰上壅甚至不能下咽片刻不得安臥目閉不忍本廬創製此丹竭十載之心血經萬人之試驗有功著無病不瘥早已名中痰年久不愈氣虛發喘汗出如雨氣不宜痰火上壅人只要用白開水送服三錢一到立見喘平氣順痰化長夜 大瓶二元附送止咳膏一帖小瓶一元每料六瓶五元不靈包退還洋 東三省只此一家並無他處分出總家

萬金不換 化痔仙丹

須格外留意上海盆湯弄絲業會館北寧波路第一百十五號瓣香廬驥雲氏總發行所啓

分設奉天大南門裡金銀庫東胡同口崔氏瓣香廬謹啓

痔瘡之疾皆由濕熱下注陰虧熱甚焦勞過度以致筋脈橫解精氣脫泄若成瘰成塊或痛或癢者爲痔如膿血淋漓管長數寸或黃水緊血脫紅痔痛者爲漏以上各症無論何危症至重者連服此丹每日送服三次立能止痛去血且培元補氣永不復發雖數十年不愈老症至多連服一料包可永遠斷根保不復發萬試萬驗不靈包退還洋每瓶大洋一元每料五瓶大洋四元○又製三十六種惡痔去管膏如外痔之藥十分危險名醫卻步痛者速用此膏擦之三日之內連根脫落完好如初天下治痔之藥斷然出其右者此藥一服出天下猶有不愈之症我不信也譬料每瓶二元單料一元近多偽藥欺人須認明上有驥雲肖像反面無關問盡圖樂包上有註冊商標天馬爲記若誤服偽藥貽害匪淺 發行所啓製藥所仍在北京路根德里

南洋勸業會頭等嘉獎 驥製半夏

之事而仿造者無從施其伎倆但咳嗽多痰之症救治愈早愈妙若久咳傷及肺管便覺呼吸不雲兼之痰爲膠膩之質閉塞清明之府遂使喘哮大作氣促不順況肺爲華蓋嬌臟群賊華蓋既傷虛火焦灼肖氣亦敗脾火衰腎水告涸肝風上揚從此盜汗骨蒸元氣傷蓋人賴氣血而生肺氣不宣則運血不靈氣血兩損便是不起之症可不懼哉本廬創製消痰半夏善能止咳化痰順氣平喘滋血液以培元滋腎水以固本能生天一之水能救既損之金偉力豐功天下無敵自出世以來治愈之人不可勝計至此藥之神驗全賴汰其糟粕取其精液故其出奇制勝以少勝多若尋常之症只須一小盒立奏奇功雖至重至危之症如一息尚存連服一料包可立起沉痾斷根不發本廬實事求是精益求精僅可借化學名家化驗如無珍珠龍涎香化州橘紅等珍貴之品甘受重罰大盒洋二元四角小盒洋一元二角每料六大盒洋十三元二角上海盆湯弄寧波路口五開間門面崔氏瓣香廬驥雲氏總發行所啓 分設杭州陳列所○南京下關○無錫江陰巷○北京青雲閣○天津東北城角○長沙糧道街○安慶軍署西轅○建德總督○

奉天大南門裡金銀庫東胡同口崔氏瓣香廬謹啓

東三省只此一家並無他處分出 不論遠近均可投遞各埠大處藥房如欲批發請即來信接洽當日覆奉

崔氏驥製消痰半夏乃驥雲氏與中外名醫再三研究廣行試驗始敢出而問世自發行以來凡官界軍界商界學界紳界女界不同聲美咸推治痰止咳之無上聖品各省寄售紛紛爭先恐後惟意歎迎但華人惡習每見良品必多方仿造奇巧百出致使采購者無從鑒別真偽良可慨也本廬特將兩江督署湖北皋署京師督御史衙門暨英國加拿大日本東京韓國慶北大邱郡各縣省各公館各衙門道謝神驗之函彙編裝訂成冊並將出函之郵局圖記民局本章一律裝入留之案頭俾采藥者作指南

外埠函購郵局最安 ◉ 滙兌未通之處郵票可代九五折算

啓新鑛業社遷移廣告

報鑛諸君鑒 敝社遷移在小南門裡鎮泰賓館後身照舊測繪鑛圖代辦報鑛一切手續

遷居廣告

中國醫學校由農務總會呈請 省長案准移住小東關東北隅二十七師輜重營西院訂於三月十三號接收十九號即二月初七日遷居凡有志向學者須到該處報名以便考試入校肄業至進行規則另取閱有簡章可也

婦女大便秘結

婦女患大便秘結者較多於男子因婦女絕少運行之故也大便秘結之患對於婦女更苦因大便之毒入血能令胃肝火上升肝經失調舌現厚苔口氣穢濁皮膚起瘰四肢寒冷以及各種病症由是而起矣韋廉士大醫生紅色補丸爲婦科大便秘結之妙品因藥丸細小易服功力平穩並非肚腹紋痛之瀉藥亦絕無成癖之害服之靈效無比湖南長沙天主堂司鐸來信云韋廉士紅色清導丸功効最靈同人等施用僉稱靈効無匹不勝感激之至此丸對於男子亦可服之如尊處無從購買祈即寄大洋郵票六角至上海四川路九十六號韋廉士醫生藥局原班郵奉清導丸一瓶可也東三省經理在牛莊源來盛洋行

敬告中年者

大抵年逾四十者曰中年人氣血既衰如能竭力保養飲食起居有序有節俾血氣充盈有力且得延年益壽也然而世人往往操勞過度縱情娛樂失於保養則中年以後驟覺衰老精神頓萎諺云氣血兩虧致患瘋濕骨痛胃不消化動輒腦怒精力遂漸衰敗萎靡不堪矣凡此豈中年以後之人以及年老者亟須以天下馳名補血健腦之聖品韋廉士大醫生紅色補丸爲至寶蓋此丸之奇功能使血液强健瘋治瘋濕使胃經有力消化有序則遍身强壯有力猶如再造之新人矣 韋廉士大醫生紅色補丸每服一次有一次之功方能生鮮紅稠濃之新血在此三十餘年之中已曾救治千萬中年人矣即如福州律師劉通亦其治愈者之一也其來示云

敬啟者鄙人於前清光緒末年在省公立法政學校肄業突患精神疲困背痛等症適遇市見有韋廉士大醫生紅色補丸廣告因購一瓶服之甫盡而精神立起又前清宣統庚戌歲夏復患疲困所有先服剩之紅色補丸服之一宿頓健誠妙藥也

貴州龍溪郵局楊文燾君亦曾治愈其來示云余曾患胃口不佳日漸薄弱疑至頭暈目眩適於友人案頭獲閱韋廉士大醫生衞生秘要一書歸家即倣小兒楊克效郵帶上海紅色補丸六瓶照單服至四瓶似覺頭暈目眩頓減飲食有味迨至六瓶甫罄身體發胖精神强健無異少年時矣

奉送小書

韋廉士醫生藥局欲扶助軟弱男子起見特印小書以資衞生名曰腦系疾病如欲索取即須來一明信片至以下所列地址可也

韋廉士大醫生紅色補丸凡經售西藥者均有出售或直向上海四川路九十六號韋廉士醫生藥局函購每一瓶英洋一元五角每六瓶英洋八元郵力在內

PINKETTES

(上接第二版)

●發給軍官委任狀
新編陸軍各軍官前雖紛紛委派不過虛有其名尚未發給委任狀現則第一第二兩混成旅各營軍隊發給軍衣槍械完全成立張督軍乃派郝參謀赴各營點名完畢於日昨稟請督軍發給各級軍官委任狀云 (正)

●高廳長因公來省
安東警察廳長高子玉近因該廳核訂預算擴充警政諸要公於日昨來省謁見省長及警務處王處長請示一切云(涙)

●馬署長昨始入京
前交涉特派員馬廷亮昨報曾載前晚携眷入京茲據確訊是晚出發者僅爲馬氏之瀛眷及行李等物馬氏則於昨晨始行出發新舊知交前往送行者甚夥

●籌備邊防匪患
據聞闔裏東北邊一帶之胡匪前有許軍馬步兵分駐各處地方賴以治安茲因入關許軍調進步兵四營僅餘騎兵一連闔裏防務甚覺空虛現雖調警備隊一營前往東豐西豐一帶駐紮然人數過少不敷分佈故張督催促新編軍隊從速教練俟稍有成績即撥往闔裏駐防以禦匪患云

●擬派第二旅守護京奉路
奉省新軍正式成立者即第一第二兩旅第一旅已開拔入關第二旅日內亦擬出發聞該旅全部以之守護京奉路線各站均設兵卡自黃姑屯直達天津云(涙)

●清鄉局裁減經費
近來財政困難各機關經費均行裁減清鄉總局現亦提議酌減經費凡各路之清鄉分駐所一律裁撤以當地警察分駐代之 (涙)

●又有新募軍隊到省
張督派赴西豐等處募兵之吳劉二委員現在已募足八百餘人於日昨督率來省聞該隊係編入第三混成旅者(涙)

●補助災區春耕費
張雨亭省長以遼源撫順新民遼陽等縣去年均遭水災哀鴻遍野曾經撥欵設立粥廠人民始得生活茲屆春耕各處農民勢必無力購買籽種難免有貽誤情事特通令各該縣知事務須由地方稅項下接濟小許以資生息云 (玉)

●警務頗見起色
王達波警務處長對于警政積極整頓不遺餘力茲者各署長之調換各巡官之升級大有使警務長官知長知勉之概故各署長官對于勤務非常注重即處內各科對于行政司法之施行亦謹愼異常云 (涙)

●通令各校放假
張軍長雨亭以明日爲植樹節(陰曆二十四日清明)查照部章應行放假以資休息聞于日昨已轉飭教育科通令所屬各校屆期遵照云 (查)

●武士會招生
小東門裡武士會會長以各生業經畢業自應添招新生以符定章聞于日昨粘貼廣告招收新生其年齡在八歲以上四十歲以下者均爲合格云 (查)

●明偵探昨日殯葬
警廳偵探員明玉山被匪槍擊身死情節業詳昨報茲聞該偵探遺族並無男丁于昨四日長警殯葬警廳同事及馬巡等多往送殯以誌哀悼云

▲營口▼

●董局長晉省報告
稅捐征收局局長董雲甫君近因奉財政廳官產處委託勘驗埠內中國電報局局房並招工估價修理等事茲董君已將此項工程勘估妥協日昨特自晉省報告一切以便着手辦理云

●整頓教育新辦法
學務監督李蓮白知事自涖任以來對於教育之整頓不遺餘力昨聞爲策勵教育進行起見又重訂整頓辦法數項已令勸學所轉飭各校一體知照矣(一)教員如有要事或因疾病不能授課須稟明勸學所長請假以便覓人代理而免貽悞課程違者輕則扣薪記過重則撤懲(二)各校呈報各知事各科成績每三月一次檢閱畢即行發還惟學生作文課本須十日送署一次(一)國民學試用任級教育以符部章(一)派縣視學隨時視查各校以資整頓倘教員教授管理合法確有成績者議獎敷衍塞責廢弛職務者議懲云云

●監獄添設女工廠
營口監獄典獄長楊達齋君以監內羈押女犯甚多前經稟請高等廳設立女工一科教授女犯俾出獄後得以自謀生業經允准刻正布置一切以便聘師教授云

●包做軍服須領照
營埠警廳長趙鵠齋氏以時有冒充軍人私造製服藉端招搖等事特爲杜漸防微起見昨令各署傳諭各成衣舖嗣後遇有定做軍服者須驗明該管署執照成衣舖亦須到廳起照方准包製否則一經查覺罰辦不貸云

●公益聯合會熱心
地方公益事件應行籌辦者實多惟提倡之人經費無着是以廢弛與言及此殊堪浩歎茲聞本埠東街紳士王海泉楊蘭坡魏相臣王壽久諸君有鑒於此特發起組織公益聯合會設法募集捐欵修理濟渠及一切公益事務近又將該處住戶之糞包與糞廠共得洋一百餘元除因公動用外餘欵悉數補助於粥廠以便救濟貧民熱心如此洵可風矣

▲安東▼

●廳長返安
安東警察廳長高子玉君日前晉省已誌本報茲聞該廳長在省公畢業於今早由安奉滊車返安照常視事矣

●區官對調
安東鄉一區區官孔昭智六區區官任善卿均於日昨奉令對調刻該兩區官正各預備交代不日即行分別視事矣

●哨長易人
右路巡防步六營中哨哨長譚作福已昨因事辭差遺缺已由統部委任楊鳳祥接充想楊到差後必有一番整頓矣

▲北鎭▼

●陸軍回防
陸軍騎兵廿八團第三營營長玉書田前於二月廿七日奉令督隊赴邊外一帶剿匪三月一日在彰武島[illegible]堡與匪首雙字宮宇掃北等接仗擊斃胡匪數名奈值天色已晚未便窮追故該營長遂於日昨整隊回防矣

▲本溪▼

●所長易人
警察事務所所長孟輔廷君已陞任陸軍營長所長一席已經上峯派委瀋陽西路區官吳星三氏接充昨已到所視事聞吳君久任警差必能勝任而愉快矣

●甲長獲匪
本邑梨樹溝住戶曹某亦往柳河子村辦車行至朝鮮嶺地方突遇胡匪四名各持快槍意欲行劫曹見勢不佳將所携之騾丟下登山逃回報告甲長高金堂金聞耗比率丁往捕及至溝裡天色已晚遙望某姓燈光閃爍該甲長潛行房後由窗探視見係匪人形狀遂開槍擊傷匪首魏福雲之腿部餘匪四散即將魏福雲帶歸經保衛團轉送縣署懲辦矣

▲鐵嶺▼

●河運開通與運輸
邑馬蓬溝遼河業已解凍河水頗大帆檣林立預備運糧出口但輕便鐵道尚未修理完竣故各糧棧已催該鐵路運輸局尅日竣工以便運糧出口而昭信用云

▲西安▼

●梁旅長之往來忙
陸軍混成第三旅旅長梁幹卿月之三日來鐵清理從前任內事務預備交代適又由省來電令速回奉聞因督軍定於四日赴北大營檢察新編軍隊該旅長遂又於三日晚車晉省往來之忙可以見矣

●學欵預算誌聞
勸學所長崔璞珊以境內各學校均已開學多日所有七年度歲入歲出擬宜造具表冊呈報核奪共計歲入之欵畝捐一萬七千元撥還司法經費萬元車捐九千元斗捐二千元房捐一千元學租五千五百元婚書費五百元基本息金一千四百元肉捐七百元會金四百元所入者約四萬七千七百餘元其當出者中學師範講習所及男女高等民國各校亦約需四萬七千四百元有奇該所長現正擬入爲出以免拮据云

▲昌圖▼

●習藝所所長易人
平民習藝所長閻君會廷自創辦以來苦心經營以致工藝各科物品精良頗受社會之歡迎國貨暢銷成績昭著近來未悉何因閻君遽萌退志堅辭其職各界挽留不獲遂由縣署委任吳君接替已于四月一日新舊交替矣

●警察教練所開課
警察事務所附設教練所專以養熟警察智識由各區遴送警士四十名入所練習畢業仍分送各區任用而教長一席已由前警察總務股員吳君子龍擔任刻下規模完備學生到齊業于四月一日開學授課云

●收捐委員已選定
地方收捐處委員前奉省長訓令于四月一日改選以重捐務而昭大信先期出縣公署通知各有選舉權者已誌本報屆時各選舉人齊集縣署投票者計七十有六票由馬知事親自監視愼重異常當塲開匭唱票而保衛團稽查員咸文峯君得四十五票照章當選爲收捐委員查咸君品行端正家道殷實素爲各界所信仰此番經理收捐當亦無所遺誤

▲梨樹▼

●義賑芳名錄
泰興號施洋拾元梁作霖施洋三元德泰義施洋十四元同合祥施洋十五元鄭陰廷施洋一元德增福施洋拾元楊春九施洋三元公興泰施洋拾元王象書施洋二元天德堂施洋拾元孫憲亭施洋二元東勝昌施洋八元張景新施洋二元永增泰施洋八元永增全施洋六元張文炳施洋一元德茂齋施洋五元孫華甫施洋五元富裕厚施洋四元王進善施洋五元永益長施洋四元趙瑞徵施洋一元八和誠三元劉誠中施洋一元元慶木施洋三元東文興施洋三元萬發慶施洋三元陳本滋洋施一元 (未完)

▲饒懷文舉殯 (上海)
前海軍總司令饒懷文于前日在白克路修業里滬寓病故業經海軍司令部電報海軍部呈奉大總統任命何品璋爲總司令茲悉饒前總司令舉殯已定期四月七號爲饒前司令舉殯由滬北寓所發引至斜橋湖南會館暫寄聞此次舉殯儀禮頗盛屆時同寅僚屬必當執紼日昨由饒君治喪事務所函致交涉公署要求福商英法租界給照通行云

▲誘姦案判處徒刑 (上海)
婦人諸金氏控朱子綱姦佔伊女蘭妹一案前午由上海地方廳劉沈推檢二官開庭辯論飭提朱子綱諸蘭妹到案據朱供年廿四歲昔爲銀匠現在滬北某旅館爲賬房蘭妹素來認識去年十一月十二途遇蘭妹借寓華商旅館繼即賃屋於法界賓興里此次携同蘭妹擬回松江以便將蘭妹送歸其家詎料在馬橋地方爲其母所見指爲誘拐伊女鳴警送案求宥質之蘭妹供年十九歲餘供與朱略同問官得供訊朱曰誘姦罪已成立應處徒刑三個月蘭妹和姦罪亦成立判處拘役七天詎蘭妹奉判之下當庭代朱請求減輕刑期當奉沈檢察官斥其無恥由警將朱並該女帶下聽候執行

▲淫婦自盡之聲明 (上海)
楊慶熙偕妻楊馬氏控老北門內福田菴住持僧觀如(即仰西)誘姦騙罪一案自此案發生以來閱時已久而觀如僧已由公堂將案注消難達引渡之目的不料楊馬氏忽然服毒斃命以致議論紛紛查楊慶熙夫婦本有兩處住家一住本城海沙衖一住法界吉安里本月舊歷十五日下午該氏濃裝艷服出外游玩至晚不歸其夫亦不以爲異至十六日下午其夫接得郵局寄來匿名信一封內中略謂楊馬氏已經吞服洋煙自盡當送仁濟醫院救治無效業已死在院中請速前往認殮等語楊慶熙閱竟大駭立刻到院查明無訛亦不知伊妻致死情由遂於十七日午刻棺殮將棺暫寄晉安公所但該氏前在地方檢察廳涉訟時曾諭令交保出外是以楊慶熙以妻雖斃命然有交保二字關係故於昨日午後投地檢廳具狀聲明伊妻斃命等情諭候批示辦理

●警官會議紀要
昨四月一日各區警官來縣領餉事務所遂因之大開會議傳聞係設立貧民習藝裁撤保衛責成防守事宜是否屬實姑誌以俟之

●渡船索資可惡
邑東北土龍村河口爲梨邑要道戶王某每遇渡客勒索非常近有朝陽縣李某携弟與母遷往江省資用乏絕沿途乞討昨至該渡王亦索洋五元方允渡過李僅有洋七角以致阻延三日俟經某甲聞知前往勸解該船戶反謂事不干已肆意大駡某大不平現已携李來縣起訴矣

▲遼源▼

●電話發達
本邑電話敷設之初僅有八拾餘處李局長爲擴充營業起見親至各界勸導兼資提倡茲以外患內憂交迫之時諸貨價値忽漲忽落非設電話難資消息靈通是以各商家自正至今租領者不下五六拾家該局現因電匣不敷應用已派人東渡購備聞不日即可運來遼安設由此以觀電話之發達寧有涯矣耶

●中學近訊
道立中學先擬招生一班以高等小學畢業者爲合格並派馬駿卿爲該校校長茲聞現已招足定於舊歷三月初四日考試該校現正修理房舍預備開學矣

▲懷德▼

●縣知事爲民請命
縣知事馬席忱因縣屬年景歉收民不聊生茲値農事方興深恐人民無力耕種特准農民代表鄭廣昌所請轉呈上峯由各銀行借洋數萬元以資接濟俟秋收後即行奉還然能否邀准尙不可知

●又起股匪
懷德西荒哈拉巴山一帶久爲盜賊淵藪會經王聘三所長飭隊剿辦始得肅清詎王升任新編警備馬五營營長後未及旬日又有匪首訪友等八十餘名在聚山懷德十屋一帶大肆搶掠當此春耕之際若不極力剿除一般小民將何以堪未知有保衛地方責者亦有所聞否

▲長春▼

●頭道溝匪耗頻頻
頭道溝滿鐵會社第百十號宿舍保線係員松永芳次郎宅內於上月二十九晚九鐘二十分時突來胡匪三名各持利刃時松永之妻女均外出僅松永一人在室被匪縛住用刀威嚇勒逼錢財松永初尚不肯言後被匪砍傷左肩始將其妻金戒指取出匪等携之而逃及其妻女歸來匪已去多時又日人下德氏向在頭道溝日站票房內開設錢舖營業上月初亦被匪搶去日幣數千元距二十九日午前二時頭道溝東十一區百零三號下德氏私宅又來胡匪二名擬動手强搶幸經同居之清水萬吉聞知大聲呼救匪徒見勢不佳乘間逃逸下德等尾追良久未能弋獲當時雖未被搶然已吃驚不小矣

●周所長調省候委
本縣警察所所長周鍾岐氏任事二載無忝厥職商民咸深感戴日昨忽奉警務處令調省候委紳商各界聞之甚爲詫異擬發電挽留並派人晉省面陳借寇之意該所長聞知此信頗不以爲然當即派員面諭該商民等謂舉錯賞罰長官自有權衡非局外所能干涉諸公如真愛我以敬遵上峯命令爲是挽留之說因此作罷或謂該所長此次調省有提升消息不知確否

▲吉林▼

●模範區之紀念會
吉林省立試辦義務教育模範區於民國五年春季成立日昨二號爲第二週紀念之期由事務所發起二週紀念大會先期函請教育廳長及各學校校長蒞會訓詞演說並指示一切以資策勉各區立學校均於午前集全校學生於一堂由教員訓話畢照章休課一日以示紀念是日午間十二時廳長代表熊君各校校長及區內職教員等聯翩蒞止遂振鈴開會先由劉學董報告模範區歷年中經過情形旣詳且備次請廳長代表訓詞復次請來賓秉初孫蔭南韓子揚吳希鄭黃蓋臣諸君次第演說大都述義務教育之價値表其希望之詞午後二時許散會並攝影以誌紀念

●新年第一團募足
新募陸軍第五旅第一團兵士五百餘人已經募齊由招募委員將應募各兵士一一詢問明確協同軍醫官檢驗身體飭令各新募兵士限日取具妥保以憑彙齊呈報軍署備案聞已奉軍署指令定於本月七日由署派員發給軍裝等項就東營積極訓練以備調赴哈埠填防

▲伊通▼

●編練警備隊續誌
鄭縣先知事前在警察所會議編練警備隊一節曾誌前報茲聞鄭氏現與警察所長關蔭軒及地方紳商磋商辦法將第一第二團巡隊共有步隊八十名改編馬隊第一至第七團防隊每團擴充一百名至由商會籌欵之商埠馬隊亦大加推廣所需經費每晌抽小洋五毛現正在進行中

▲哈爾濱▼

●俄記者悲憤自盡
黑河俄文雜誌記者渥達渦夫見該國事日非異常悲憤及過激派攻入街市肆行劫殺該記者目睹心傷痛不欲生先將其妻與八歲之愛女及所飼之犬盡行槍斃復封信一封聲明全家殉難原因辭別各親友寫畢自已亦行擊斃現俄文各報皆登載該記者之絕命書俄人閱之無不爲之扼腕太息云

●俄人思逞者未遂
日前卅一號午後六時本埠道裡俄人不知何故乘隙將崗警槍枝搶去互相攻擊槍擊隆隆商民惶恐異常紛紛逃走幸華軍高委如旅長調集軍隊扼要口分佈機資防堵並督飭警察前赴肇事地方相以鎮服該俄人以兵力不抵逃各鼠竄比經中國警察拿獲四名送交中外辦事處核辦矣

●儲蓄銀行發達觀
哈埠儲蓄銀行近年辦理頗完善獲厚利現經該行營業課長佟星五君提議擴充營業添集股本二十萬圓業經多數股東贊成現正辦理招股手續云

●警局請准撥經費
哈埠道裡臨時警察局局長張蘭君以該局成立業經月餘所有經費均未撥發局中應用物品均需添購遂於日昨請准鐵路督辦公所預撥三個月經費一萬二千六百餘元以濟急需俟領到正欵再行補償云

●藏春院胡匪落網
哈爾濱四區界純化街藏春院妓女劉占元下處于上月二十六日下午六時有胡匪李桂林姜登舉蘭顯等四名在室茶敘被四署巡長王樹春偵悉報告警署劉鏡德署長率警二十餘名將該院圍住群匪聞信驚惶正擬越牆逃走被署員韓保安及各警兵等闖入將四匪捕獲搜出手槍一杆當署預審供認爲匪不諱馬家溝地方某姓家尚存八門里槍若干次日署員韓保安及保安隊管李永海督查員楊兆松等帶同胡匪等前往起出八門里槍十三里槍共計十一杆子母若干粒光洋一千餘元當即備文轉送警察廳究辦云

▲黑龍江▼

●錢業請緩貼印花
商會咨請警務處爲印花稅分處規定錢業公所貼用印花票一案查本省錢業公所之性質非吉林之錢業可比名爲營業實則專爲抽厘藉以補助各機關經費事理不同此稅當然不能仿照懇請轉咨暫緩實行云

時事小言

張督軍之威福
城闉大道。交通豈容或阻。乃張督軍因往歲受炸彈之驚嚇。膽小如鼠。故每次因公出署。必令軍警將所經各路。一律杜絕交通。前日赴武廟致祭。皆在晚間。商民無辜受其影響。昨四日赴北關閱兵。自公署前經鐘樓南北。行人被阻。商業蕭條。不問民國官吏。其威嚴無殊帝王之臨蹕。忍令商民盡受其擾。而無所顧惜。夫豈爲治之初心哉。倘使張督每日必須公出。城關小民。將經年不得往來矣。督軍之威福如是。宜乎熱中官吏者之子弟。警察禁兵。而爲異日樂地也。嗚呼。其如商民何。

批示

▲奉天省長公署批示
原具呈人張春愷　呈一件爲仇殺重案年月不究縱凶逍遙究洩無期由　案經咨行核辦迄未具報據呈各節仍仰高等審檢廳迅速查核辦理具覆勿稍延宕此批副呈錄發

原具呈道民穆萬庚　呈一件爲藉端沒產懇賞發還由　據呈已悉此項收沒廟地果應發還周萬正赴縣呈請何至逼令具結不准干涉呈詞顯有揑飾究係如何實情仰柳河縣知事查照核辦具報副呈錄批發此批

▲奉天財政廳署批示
具呈人孫世昌　呈一件遵繳本年上季撫順搭連咀子煤礦區稅由　呈覽附繳鑛區稅大洋三十一元一角五分收悉查核所繳與上年下半季數目尚屬相符惟仍按上届六十五畝繳納探鑛稅並未增採畝數殊難凴信除將所繳稅欵暫行列收外仰迅將坑內實測圖繪具呈送以憑查核飭遵勿延此批

冠蓋往來
▲馬廷亮氏(前奉天交涉員)　四日晨由奉回北京

▲李幹臣氏(軍署一等副官)　三日晚由徐州回京

▲周運廷氏(軍署武承啓員)　三日晚由白旗堡回奉

▲張維廷氏(錦西縣警務所長)　三日晨由奉回任所

▲張緒奎氏帶同兵卒七名秣料十萬斤木材十萬斤高粮百袋豆餅四百二十枚裝載京奉車三日晚由奉赴天津

▲錢壽山氏(五十三旅執事官)　三日晨由奉赴天津

▲胡宗泰氏(混成第一旅第二團副官)　同上

▲齊剛軍需官　同上

▲上田統氏(奉天省警察顧問)　四日晨由遼埠回奉

▲奉天警察廳赴旅大視察團一行四十九名四日晨由遼埠回奉

▲龍學騫氏(交通部僉事路政司總務科長)　偕同交通部員一行六名二日晚由京來奉住瀋陽旅館三日晨搭乘安奉車赴日本

▲三原重俊氏(滿鐵奉天大和賓館主任)　四日晨由遼埠回奉

神皋雜俎（本欄歡迎投稿）

小說

社會小說　女優（六十五）（儒丐）

說話。顧項生得了馬二老頭的同意。愈加放心。當晚即到愛如家裡。把這兩日的情形。告訴愛如。說。雲紅若到你這裡來。你可以把這話告訴他。好教他放心。皆因在他家不好說。你對他說了。倒省事。愛如聽了。也十分喜歡。說。難得這個老頭子。心眼也不錯。這樣看起來。雲紅還有點小造化呢。以後你該給他找律師了。應當找誰呢。我想也得是捧雲紅的人纔好呢。顧項生說。那是自然。目下我倒想起一個人來。我原先在他家還就過館呢。算是我的東家。若求他幫個忙兒。那要當極了。愛如說。既有這樣一個好律師。你回頭就去找他去吧。顧項生說。你瞧。你倒比雲紅還忙。愛如說。你不知道我是急性子嗎。生人家的事。比自已的事還要緊呢。這事。一日不見水落石出。我連覺都睡不安穩的。顧項生說。既然如此。我回頭就去。愛如說好。我回頭也把雲紅找來。跟他說知。你看好不好。顧項生說。好。你真痛快。當下在愛如家喝了兩碗茶。又匆匆忙忙的去了。出了門。便僱了一輛車。一直到他那相熟的律師家裡去。到了門上。一問。那律師卻在家呢。便把他請進去。二人見了面。彼此寒暄幾句。顧項生便道。有件事。要跟先生請教請教。律師說什麼事。顧項生說。是件民事案子。有個女子。被他母親許了人。但是媒人証據。全不充分。這個女子打算提起訴訟。不知可以成立不能成立。律師聽了道。這婚姻問題。在中國非常複雜。目下雖有民法草案。尚未實行。關於此類的案子。仍是按着慣法辦理。按着慣法呢。關於婚姻一節。必得有主婚人媒人。不然。這婚姻不能成立。依你所說。那女子的母親。一句話把女兒許人。其間沒確實證人。這不能算為完全婚姻。再說女子在法律上。習慣上。也沒有主婚的資格。這事要提起訴訟。倒沒有什麼難辦的問題。（未完）

筆記

▲言行廬雜錄（何道德稿）

沈琪

沈琪字俠仙。號戢山。吾浙鄞南人也。秉性豪爽。任俠好義。幼操輿業。屢試不售。憤而投藝於火。誓不更屬。時有鄭子成先生者。精技擊之術。從遊頗衆。因亦受業焉。凡五年。盡傳其技。嘗與人角。無有出其右者。勇聞一時。遠近多敬憚之。嘗因事之奉邑。途經某村。突見小屋之前。圍人甚衆。琪素好奇。強趨觀之。則見男婦二人。相持而哭。哀聲悽楚。心鼻為酸。旁一男子。怒目橫視。頻促速決。琪異之。詢諸觀者。觀者曰。哭者為郭冠英夫婦。早歲曾入泮宮。前因親死。無資殮葬。曾假蕭仁百金。即怒目而視者也。今已及期。因無力措繳。蕭欲控之官府。否則以妻抵錙。然郭困欵無從出。願受官刑。而其妻則願舍身救夫。相持不下。是以哀耳。琪聞之。憤然而言曰。欠欵還欵。豈有抵婦之禮。因謂郭曰。請勿恣哭。些許之欵。某願盡力。子母若干。望速言知。郭曰。約須百二十金。琪將金置諸桌上。顧蕭曰。速將去。蕭仁虎而冠者也。竊據是邑。人莫敢犯。其假金子郭也。初非出於好義之心。特涎郭婦之美。欲得而甘心耳。今奸謀不遂。不覺大怒。揮拳欲擊。而琪驕一舉手。蕭已跌出丈外。乃叱之曰。無恥醜奴。妄欲班門弄斧。須知沈某非易與者。如不服。儘可再較。蕭聞其名。素稔其勇。知不敵。逝去。琪乃更出百金。贈郭曰。此金贈作若火。當努力焉。言既竟遂去。挽之不可。後郭冠英服官嶺南。遣使來邀。辭不往。因謂來使曰。請寄語郭公。我事曾勿掛懷。如能潔身愛民。則沈某受賜矣。余非所望也。

言行氏曰。今之一般守財虜。雖虜至親。拔一毛且不與。濫不相識者無論矣。如沈琪之慷慨好義。求之今世。實難多覯。吾紀此。吾有慨然於斯世。

▲客窗墨賸（五）（儒丐）

前人詩云。直從老杜編排起。幾個詩人作大官。歐陽子謂詩人少達多窮。又曰。非詩之能窮人。蓋窮而後工也。蘇子由戒其兄以逢人莫道能詩。蓋謂工詩多感。每寓諷刺時事。調侃時人。則招尤致怨之端也。歷世憐才者少。嫉才者多。每誦前不見古人。後不見來者。念天地之悠悠。獨愴然而涕下之詩。亦不覺潸然淚下。世有推敲癖者。勿徒為詩魔所困也。

白蓮清逸。丹桂飄灑。水仙流麗。牡丹穠艷。芍藥綽約。蓉芙華麗。紅杏驕貴。海棠憨癡。茉莉馨膩。玫瑰妖冶。薔薇曼倩。梅吾愛其清。而惜其寒。蘭吾愛其香。而惜其幽。竹吾愛其節。而惜其枯。菊吾愛其高。而惜其瘦。質之惜花人。以為何如。

前人詩云。草堂未辦終須留。松樹難成亦且栽。深於世故之語也。若歸無百畝。險無一椽者。不可不早為之所。

諧文

▲大赦令與大賞令之談話（風漢）

大赦令謂大賞令曰。嗟呼。中央政令不能出國門一步。當局已自言之矣。位同守府。未免可憐。所稍可解嘲者。政府威令。雖曰不行。獨弟及吾兄屢次出頭。無不令其人滿意而去。中央面子。賴我輩稍稍保全。是以當軸亦利用之。闔澤旁流。不嫌其數。夫豈有愛於他人哉。蓋亦為敷衍自己面子地耳。以一國之最高級機關。而不能不借重於我輩。謂不足以自豪耶。

大賞令曰。是固然矣。然吾兄每次發現。雖足博本人之歡迎。不免遭國民之反對。美猶有憾。竊為吾兄惜之。就若弟每一頒。益千累百。身受者固欣承寵命。旁觀者亦無甚煩言。則較吾兄為週到也。

大赦令冷笑曰。聞兄高論。固屬不差。顧自弟思之。兄之所為。有似錦上添花。弟之所為。無愧雪中送炭。錦上添花。雖添。仍無大益。雪中送炭。不送。即有大損。試以袁袁諸公望兄之心。與諸大帝制復辟犯望弟之心。一為比較。試問孰為急切。即可知爾我價值之輕重矣。

大賞令無可置辯。囁嚅言曰。兄不必咄咄逼人。總之。我輩身分既足以維持威信。則謂之同為政府所託命足矣。何軒輊為。

品花

▲花事二則

翠順金馥。談言溫雅。舉止凝靜。兩星期前。余於無意中得之。叩其身世。知為女校畢業生。以貧操業矣。然閨不甚奢靡。而一桌一椅。位置得法。桌上什具。亦均雅潔。一見知為曾經訓練者。夫青樓老妓。多以妝飾相尚。為術人之計。不知金盆貯狗矢。適足益形其醜。以方金馥。真有雅俗之別。

昨友為道嬛嬛事。言其春一客。貌不揚。而嬛嬛愛之殊甚。客固政界中一小吏。隨馬交涉使去官者也。以囊羞。不能旋里。又舉花債百數十元。嬛嬛憐之。為籌宿逋。別贈番佛一百。寄姑束裝而歸。若嬛嬛者。可謂妓中之俠者也。惟不知客將何以報之。

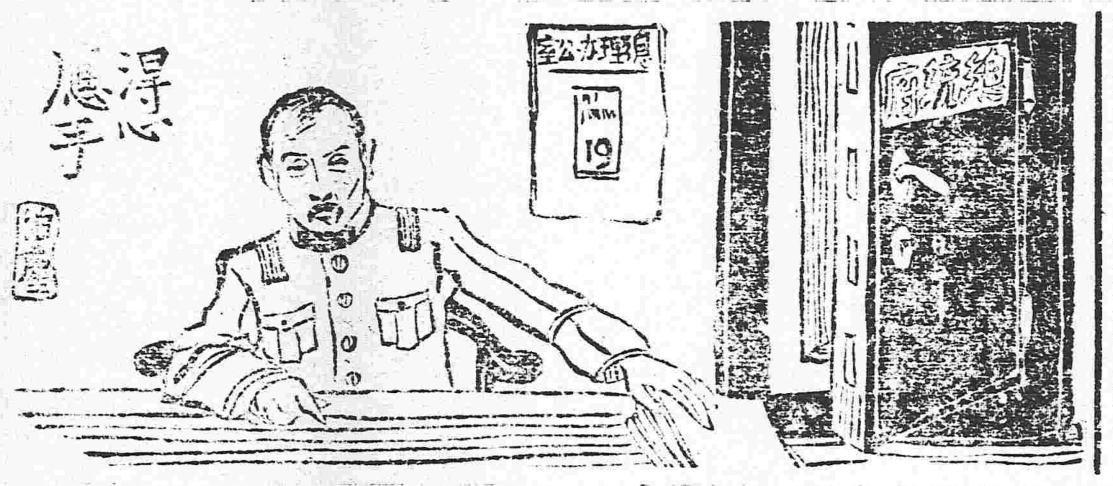

文苑

▲春柳

嫋嫋婷婷美人腰。嫩到黃金舞更嬌。舊迹還添紅板路。除痕直看白門潮。春催弱腕描愁黛。影瀉長堤憶碧橋。漸覺眼前生意滿。東高吹送馬蹄遙。

▲金陵懷古

人物衣冠成古邱。空餘勝迹照東流。秦淮暨火漁燈外。幾點寒鴉噪晚秋。六朝金粉劫灰銷。楊柳臺城空自搖。日暮故宮何處是。秣陵秋老咽寒潮。

雜報

▲奉天▼

●父劫其子之奇聞

昨據城北四方臺鄉人云鄰村有張姓者年四十許專事與匪結夥出作無本生理有子今年二十一歲于五年前託人薦至大窪商學生意一去不返今因該商財東收東生意搬赴北林子營業張子乘間請假兩月來家者現五年之間積蓄六七百元更為其父母購買綿布衣物布疋等件旬日前行抵其姊家（姊住鐵嶺某村）距家僅二十里以天色既晚其姊堅留住宿晚間張為其父母所置衣物盡出以示姊並給姊若干錢次早起即行不期走出十餘里遇一匪將衣物金錢劫去更喪其命該匪非他即張之父是也越二日張之姊以弟回家數日何不來接去串門即令其夫駕車往視既至不見其弟詳訊其母並備道弟在已家留宿情形其母大譁有頃其父自外歸遂告其父是時張某已知其八九懊悔無及然又不能明言嗣出所搶之衣物以示女曰汝識此乎女曰胡不識此弟言為父所置買者也物既在是人焉往耶其父不答即去須臾歸臥炕上不省人事蓋已吞服鴉片多量其妻與女問之彼勉強曰弟屍在某處溝內搬來再說言閉目不語家人知其服毒急市葯灌救無如中毒已深頃刻即斃家人寬知其子被伊劫殺未敢聲張即將其子屍身取回棺殮與其父屍同日抬出埋葬鄰佑聞者無不謂天理昭彰報應不爽云

●玩槍受傷

新升排長李某日昨因擺弄新發之毛瑟槍不意失手觸動槍機子彈穿臂而過幸未傷及要害當赴小河沿醫院調治云（淚）

●是否酒毒

城東攔家屯人李老湯年已五十嗜酒如命每日常在醉鄉中日前由省城某燒鍋市去燒酒一簍歸家飲之未及數杯遽爾大醉隨夜間而死渾身青腫家人均疑酒毒遂將該酒棄置云（淚）

●幼女私奔

大西關義和街劉家茶館有女名小丁年十六早與賣燒餅之王三偷試雲雨一嘗滋味倍覺有趣二人每於早晚間幽會今為其父查覺防範甚嚴女子思郎情切竟於三日晨潛逃其父現正四處託人找尋云

●潑婦嚇夫

工夫市南頭劉某以泥瓦匠為業於去歲娶納一婦潑悍異常劉某畏愛交加莫敢如何日昨夫婦之間偶起口角該婦竟覓剪刀希圖自盡與夫懼甚轉求鄰右出而勸慰云（淚）

●酒肆被竊

小西關高家酒肆日昨午後二時許該鋪主人困倦而睡被小偷乘間竊去棉衣兩件酒壺三把共計值洋十餘元云（淚）

●嚴緝罪犯

省城模監獄罪犯馬某拐騙欵項私自潛逃現經典獄長王成具禀張雨亭軍長請即查拿聞已飭令所屬各縣知事及軍警一體嚴緝究辦矣（玉）

●一婦兩配

城西文官屯住戶王某前妻故後憑媒說妥同屯關姓寡婦為室日昨（即舊曆二十二日）備辦酒席正欲迎娶不料該寡婦勾同母家另配他人至期竟潛逃無踪現經王某來省在法廳提起訴訟云（玉）

●盜墓何多

挖掘坟墓早經論禁而一般窮極無聊者不顧人道仍多偷盜聞大南邊門外及北邊門外各富室之坟塋被盜去物件者數十處望有保障之責者亟宜加意防範焉

●因債而死

西邊門外某煎餅鋪主人原籍山東於去歲攜欵來省經營煎餅乃賣項蕭索虧空累累並借用某日商印子錢二十餘元逼迫甚緊無法償還乃於日昨吞服洋火頭自盡云（玉）

●撈物淹斃

小南關住戶趙某現年二十六歲曾學織毯手藝因不務正業賦閒家居日昨（即三日）下午四鐘餘在南轉角護城河內撈拾洋鐵片不意一時不慎墜入河中竟遭滅頂嗣經旁人撈救而趙某氣已早絕經該管警署轉知其家屬領埋云（玉）

●稽查盡職

近來新軍畢集省垣其中人類複雜地面維持尤宜注意若平康里中更不待言近來平康里稽查分處稽查官劉子寅每遇軍官或兵士有在該地滋擾者必婉為勸慰或秉公送懲軍界中莫不既感且畏（淚）

●奇書欣賞

近頃書籍浩繁幾令人目不暇觀然客窓岑寂或退食自公不可無消遣品以資賞心悅目故小說尚矣昨見友人案頭有叢術奇談可發一笑等新出諸小說偶然繙閱饒有興趣誠足以破睡解頤又有留青別集其編製與前時留青集相同而內容推陳出新皆係時下名人著作即諸項欵式亦盡合民國制度實為近來辦筆墨者所不可少之書詢諸友人據云皆係會文堂新出書籍日來爭相購買大有應給不暇之勢云

●名片笑話

有東豐縣人周某者近應募來省在新軍充當兵士昨至大西門裡某客店訪友遞一名片上書暫編第一混成旅旅部候補軍官兵士周玉芳見者無不噴飯云（淚）

●樹立木標

警察廳昨諭四署二分署新製木標十三根上書平康第幾弄南北口各字樣植于平康里新舊各街之口以便認識而免車馬通行云（淚）

●熙來攘往

新編陸軍第二團團長張作濤於三日由省赴新民二十九師軍需官丁夢武同日帶俸二十餘萬元回洮南昌圖縣警備隊營長來省前交涉員馬廷亮搭車回京（玉）

●天生怨偶

大東關三道溝住戶郭氏子於日前完婚迄今才五日耳婿既青年婦亦可人親友見之無不稱頌惟該夫婦當花燭之夕二人即大事勃谿數日之內屢次吵鬧父母均憂之經竭力婉勸仍無少效夫婦之間直相視如仇讎云（淚）

▲鷹鎮▼

●募兵近訊

鐵嶺街前由奉天督軍衙隊朱營長特派馬排長慶祥在同德茂商號門首插旗募兵茲聞已招有資格相符者二十餘名該排長遂率赴牛莊俟招足額即行返奉以備編制云

●商業競爭

本鎮王治章氏前往廣興谷號因不得展經商之能努近與同事六七人集資各招股欵若干另開一雜貨莊以便盡力經營發達商務期已有成租妥房間購齊貨物不日即將開市云

▲蓋平▼

●何故輕生

邑南大望海寨住戶趙萬邦之妻滕氏入門以來頗守婦道乃三月三十日未悉何因忽爾自縊及家人知覺解救則已無及茲北部報告二區一分駐所轉報呈署勘驗以憑核辦矣

▲北鎮▼

●亦云烈矣

日前廿八師拿獲著名匪首王和一名訊明實供後即綁赴刑場正法詎有少婦蓬頭垢面奔馳尾之及槍斃時該少婦竟跪其側大聲痛哭慘不忍聞繼而備棺收殮倉皇歸家北將親生幼子擊死婦亦自縊俟鄰右知覺該婦早已魂歸冥府矣噫世風日靡之下該婦遇人不淑出此短見亦云烈矣

▲開原▼

●臨嫁潛逃

八里庄住戶孫古祥前聘于玉武之女為妻於本月十二日過禮（即納彩）定于十九日迎娶詎知該女未悉緣何臨嫁逃匿無踪現經孫古祥來城喊控章知事已令警局查究核辦並論孫古祥靜候核辦個中真相容訪再誌

●潑婦宜懲

財神廟西北胡同崔殿有之子去冬娶得王姓女為妻該氏潑悍成性過門之後即與其姑不睦始則小有口角繼則大肆辱罵少姑難忍昨日遂擬懸樑自盡該婦見事不佳乃先發制人自吞金戒指一枚其姑仍思往下流沒沒竟蠢調治未致斃命噫該婦潑悪如此幾釀家庭巨變有管理地方責者其速取締也可。

直隸水災賑欵錄（來件）

磐山縣警察事務所郭所長代募如左

奚發	一元	石雨亭	五毛
石煥亭	全	奚品一	全
李元和	全	林萬和清	三毛
蕭廷順	全	任福泉	全
趙純	全	孫繩五	一元五毛
李潤深	二元	趙俊卿	一元
孫翰卿	二元	趙洛恩	二元
劉福臣	一元	李玉春	全
金萬齡	五毛	趙水祿	全
魏化南	一元	李瑞之	全
董玉林	五毛	董連柏	全
李玉和	全	張兆泰	全
董玉用	全	李鳳舞	全
董玉如	全	李永善	一元
李義善	七毛	李芳春	全
李元昌	六毛	齊增亮	全
張清之	五毛	李繼文	全
李繼武	同	馬榮	同
馬文才	同	霍會峯	同
李有發	同	孫昌	同
閻德富	一元	陳錫元	五毛
張步云	同	陳鳳岐	同
常清玉	同	賈連瑞	同
郭慶發	同	賈玉	三毛
潘慶云	同	王田義	二毛
王玉金	全	于景海	五毛
盧鴻寬	三毛	陳永福	全
鄭玉清	五毛	劉國清	全
劉振	全	林景元	全
王永清	全	徐殿福	三毛
王殿閣	全	張廣泰	五毛
張廣海	三毛	王鴻全	二毛
鄭起發	五毛	叢永祥	全
叢永山	全	楊永春	四毛
王振綱	三毛	邢振	五毛
戴鴻順	三毛	李廣居	五毛
李廣中	全	李明棟	全
李際唐	全	李明林	全
許夢芳	全	王永泰	二毛
楊海	五毛	王相林	全
藥桂芳	全	劉東海	全
竇成新	全	尹德俊	三毛
房信時	三比	高忠	五毛
董萬年	全	高連甲	五毛
于秦泳	一圓五毛	于海天	四毛
李有	二毛	馮香九	八毛
賈中五	五毛	張發	三毛
張子卞	全	侯占陽	全

（未完）

本館啓事

新委分館

北鎮縣分館經理人王樹棠
黑山縣分館經理人劉允恭
呼蘭縣分館經理人安輯五

啓者本館新委任前列三處分館經理員凡該三處如有訂閱本報及刊登廣告者均請向該處分館直接面訂恐未週知特此佈告

更易分館經理人

鷹鎮樹本報分館前經理人崔豐年自請辭職本館新委李雅軒為經理人恐鷹鎮諸公未及週知特此佈告

改組分館

東豐縣分館經理人白文祥
昌圖縣分館經理人吳維楨

啓者東豐縣及昌圖縣兩處前係本報代派處現經另行整頓本館新委為分館特此佈告週知

盛京時報社啓

民國要聞

●施宜形勢危急續誌

▲唐繼堯加派司令

唐繼堯決計分兵三路襲取宜昌（已迭誌前報茲聞政府又據某方面轉來）唐繼堯致黎天才一電內容係協商進攻施宜方署並謂刻已加派黃葉袁田四司令急行攻宜云云由是觀之可知滇軍之進攻施宜其勢甚爲猛烈云

▲吳光新電請援兵

一日國務院接吳光新陷電稱歸巴方面敵軍屢犯宜昌均經長陽朱旅派兵擊退現在宜昌守備事宜責成朱廷燦劉躍龍兩旅盡力維持盼援甚急又致電參陸辦公處請調淺水艇楚謙江通兩艘開赴上遊該處當已電告第二艦隊杜司令查照辦理矣

●二日之國務會議

▲外交問題之重要討論

二日星期二之國務例會于上午十時開議十二時休息一時續議二時半始散全體閣員祇海軍劉總長臨時請假餘均列席散會後由陸曹兩總長入府報告會議結果所議各案則以外交問題爲最重要茲記大概如下

▲外交陸總長臨時提出外交問題極形重大內容尚未便披露討論時間甚久尚無具體決定

▲前財政總長王克敏所提發行長期公債四千五百萬元續還中交兩行墊欵并附公債條例一件此案上星期六業已大體通過不過條文之中尚有應修正之處當交法制局審定二日復行提出已完全通過

▲財政部修正製鹽特許條例案前經閣議決定交法制局修正條文二日復行提出決定照法制局修正案公布

▲軍事案（甲）擬任吳佩孚爲湘省軍務幫辦案此案係爲張湘督來電特保故昨日提出討論（乙）獎勵前敵軍官案岳州長沙相繼克復所有前敵出力各軍官均擬分別授勳授獎此案大致已經議決日內當有明令發表

▲司法案 任汪羲芝爲總檢廳廳長案朱深升任司法總長遺缺尚未補授朱總長力保汪氏昨經議決即日可望發表

▲中東路防務案 中東路接收問題磋商數次尚未決定閣二日交通曹總長外交陸總長在閣議時報告俄國過激黨竄入黑境烏蘇里河綏芬河一帶已發見僑裝過激黨之德奧俘虜關係中東路實非淺鮮應電飭督極力防堵一面電奉吉二督派兵協防其餘尚有關於外交方面情形討論頗爲詳盡因關外交秘密不便宣佈

▲撫恤災民案 此次岳州克復之後該處人民損失甚鉅政府爲恤念災民起見特撥四萬元散放撫恤聞昨日國務會議又提議長沙醴戰數日逆軍潰逃搶掠一空商民所受痛苦尤甚應據岳州賑恤例議決由財政部籌撥六萬元交張督散放此外并聞有關于海軍方面之案因劉總長未到故未議此外尚有浙省長請改訂沙塗開墾條例等案

●梁燕孫來都接洽時局之大概

梁燕孫未來都之前本定有收拾時局計畫頁諸當軸惟頗慮北派數首領意見未能一致難於進行所有大概情形已誌前報頃聞梁氏自來都後連日與東海河間合肥三處接洽大致略有頭緒據梁氏日昨語人謂三方面趨向已屬相同即步驟不無稍異需之時日多爲數度密勿之論自可引歸畫一目前時局漸覺明瞭彼未來都前所懷之疑慮概已消釋總算有進行之機會可抱樂觀云云梁氏此來於外間議會輒多謝絕惟聞粵人定本星期四日（四號）下午一鐘假府右街交通博物館開懇親會晚間七鐘即設席於什錦花園閣宅公讌梁氏以同鄉關係已允應召星期五日回津一行于下星期二三重復來都云

●四川最近之形勢

據成都卅一日來電劉存厚此次所以逃走成都之原因係川省所屬各軍均以成都爲中心集合於西南東北之各隅爭權攘利而滇軍得以乘間侵入敘州瀘州重慶等處以固其根據而廳得今日之位置爲惟熊克武入成都之後尚固持排外主義即猶服膺四川乃四川人之四川不可不以川省人治川省事之說特設法招撫劉存厚之舊部以期實現四川之自治惟屯駐各地之小部隊多不應其招撫故熊氏之目的現下尚未達到復派專使請求周道剛之援助周亦不應但周氏關於四川自治問題之意見頗與熊氏相同如將來有適當之時機則希望與熊氏圖意志之疏通以便携手進行故現下四川之狀況猶極混沌滇軍未見得有操縱川省之能力云

●方樞代理院秘書長

國務院秘書長一席自張志潭辭職不到所有職務雖由林步隨秘書代辦但關于稍涉緊要公事概不執閱以致秘書廳近日積滯公文至三十餘件之多一日上午楊參議祇庵特到張遠伯寓接洽一切然張君決不欲視事于是又謁段總理陳述種種情形遂擬定以法制局局長方樞代理下午五時楊君即將院令携往張宅張深表同意方局長即定二日上午九時到院視事並飭各職員于上午八時半齊集謁代理秘書長方氏於此次內閣新派幫辦實先出于徐樹錚之推薦云

●靳雲鵬病假內幕

靳雲鵬自上星期六起請假三日已見報端昨有人電詢於其私寓據云腦病復發於三十日起請假三日一日假期已滿今日銷假與否尚未決定但聞前晚因外交軍事權限之商榷尚在宅議事其所謂病者大約無甚緊急但新由陸軍部派入參陸辦公處之龔維疆於上星期五辭去參陸辦公處之兼差而靳氏適於次日請假據某方面所聞謂因權限上有所爭議且與政潮有關云

●梁士詒與元首之談話

梁士詒前日謁見總統外間相傳爲未涉大局僅言中交票提高價格問題昨晤公府某要人述梁氏見元首時確曾言及希望大局和平並希望在野有力者先爲非正式之活動以爲和議之準備蓋梁氏之意欲免去政府方面動議之形式故尚未公然表示政見聞當時梁氏首述己身種種爲難之處末謂國務院方面未表示和平以前決不啓齒云云殆亦深恐再如前次之招謗也

●馮玉祥自白之電文

外間對於南京李督武穴馮旅屢有種種謠傳如李督在無錫吳江固鎮等處增兵設防及馮旅在新春太湖方面出動均爲外間嘖口責料李督已有電自白行動馮旅頃致曹宣撫使一電亦係表白心跡無他亟爲披露於下以息謠諑

漢口曹宣撫使鈞鑒前因匪擾蘄春奉王督軍電令派鹿營長鍾麟帶混成一營前往追擊曾電稟在案茲據鹿營長由廣濟報稱二十五日據探報有匪三百餘名盤踞廣正化山內三四十里因地形險惡不便深入遂佯言奉令開往武穴當即晝夜籌備夫役等項旋接得力偵探報告匪有待我軍前發後來襲廣濟之意該營長遂於二十六日下午三點半率隊向武穴出發至十里外停止於六鐘又接探報匪知我軍出發乘夜來封廣濟當時帶步兵兩連及機關槍兩架暗向廣濟北方行進至距城十里之姚婆嶺聞前方犬吠甚急一面佈置各連分佔山頭一面向前偵探果有匪入結隊前來遂令開槍射擊又派隊往圍其後匪亦還擊約戰三小時之久至十二點時見火起數處命兵士猛射夾擊匪槍遂息天將拂曉向前搜索匪已遁逃無踪搜得雜色步槍五十九桿子彈二千餘粒共斃匪人二十三名我軍兵士受傷一名據土人言匪分兩股潰散一股往麻城方面一股往太湖方面等情據此旅長遂令派隊向麻城跟追惟太湖方面因係皖境不使前進以免誤會特此京聞旅長馮玉祥叩儉（二十八）印

●張鎮使報告奉軍過徐

奉軍陸續南下各項情形已迭誌本報茲從政界某報機關探聞徐州鎮守使張文生最近致電中央奉軍過徐之狀況原文摘要如左

（上略）奉軍昨由韓莊開拔赴宿迄今已開過四列車計載運步兵三營馬砲各兩連機關鎗一連查是項軍隊爲許蘭洲師長所部之第三混成旅紀律尚屬嚴明在徐停車時並無自由下車之舉動所需食物悉由敝處供給送至車上分散旋即開拔南下謹此奉聞藉抒馳系（下略）

●廣東籌集正式國會辦法

（三月十八日談話會議決）

第一條 日期 五月三十一日以前齊集廣州六月十二日開會自開會之日起一月不到者依法遞補

第二條 召集方法

一 通電

二 各省推一人或二人爲招待其旅費依第三條所規定

三 登報通告各省

第三條 旅費

一 議員旅費每人得先借車船費一百元除數到粵補發其如何支借方法由各省招待員與議長協定之

二 招待員往返旅費

甲 秦甘晉吉黑八百元

乙 奉直魯豫新疆蒙藏六百元

丙 鄂蘇浙閩皖贛四百元

丁 前三項往返旅費如招待員爲二人時得于總數外加支二百元

湘滇黔川粵桂臨時酌定

第四條 歲費 自五月一日起每月暫支二百元所餘俟後補發但以親到廣州者爲限至于兩院公推出外者不在此例

現設招待所至五月三十一日一律取銷

●美工程師被擄之交涉

周襄鐵路前派美國工程師二名赴河南等處測量路線行至葉縣地方爲土匪所擄勒出六萬元（每人三萬）往贖美國人中主張出金往贖不欲操之過急致殘生命汴督趙周人以匪徒膽敢侵害外人斷難寬貸已派軍四面包圍其中一人業經奪回並無傷損尚有一名正在設法據路局中人言日內可望釋出惟美國代使一日已有照會向我政府詢問矣

●山東剿匪之區域

中央政聞社消息云山東匪患近未全熄一日張幫辦樹元會議決定勦匪辦法宜分區域辦理聞一日已將山東全省劃爲八區其分割如下

（一）濟南爲中區　（二）濰縣爲東一區

（三）煙臺爲東二區　（四）武定爲北區

（五）東昌爲西一區　（六）曹州爲西二區

（七）兗州爲南一區　（八）沂州爲南二區

●報界赴日視察團員之履歷及行程

北京華報記者爲增進智識聯絡邦交特行組織赴日視察團定於月之十日由北京出發東渡業見前報茲得團員一行之簡明履歷及旅行日程特記如左

團員汪立元 字建齋浙江杭縣籍年五十一住前門外水沙土園現充京津時報社長大中報代表前京師大學堂提調隨辦商約招商局清務處會辦京師外城巡警總廳衛生處參事內務部僉事報界同志會幹事

康士鐸 甲丞京兆涿縣三十四北京前門外琉璃廠桐梓胡同民視報社長前國會衆議院議員歷充北京大同報中央大名報帝國日報北京新聞#京日報記者大陸新聞民視報社長報界同志會幹事

徐瑾 瀛從廣東二十九東城箕江胡同北京日報編輯日本東京高等工業學校畢業農商部諮議

陳溥賢 博生福建閩侯縣二十八廣安門大街爛縵胡同七聖廟四號晨鐘報編輯日本早稻田大學畢業生

林萬里 少泉公言報總編輯

王陰蕃 威伯山西三十六北京東北園日知報營業部長日本大學畢業前充上海民强報協理

張友棟 怡琴貴州三十八北京[illegible]新聞社亞東新聞副社長前內務部參事日本帝國大學法科畢業

湯用彬 頌公湖北四十海北寺街新民國報社長前湖北省議會秘書長湖南都督府秘書長國史館協修歷充漢口共和民報北京國維報天民報記者

彭希民 頌公湖南長沙三十四棉花頭條九號國民公報編輯主任曾充工商部秘書巴拿馬賽會局副局長總統府諮議江蘇煙酒公賣局局長前漢口夏報社長及共和民報總編輯

吳光熙 緯如安徽涇縣三十一前門外潘家河沿公論日報社長國立法政專門學校經濟本科畢業前中華大學交通政策教員化石橋法政專門學校簿記教員新聞記者俱樂部幹事

谷耀山 岫巖奉天公主嶺三十三北京宣武門內北京新聞社北京新聞編輯吉林法政專門學校政治本科畢業

李安陸 以名爲字江西三十七北京順治門外方壺齋亞東新聞社長前吉黑兩省林務調查員歷充北京醒華報亞東新聞社社長東京高等師範學校習歷史地理科

婁鴻聲 醒園一號笑帆吉林賓州四十六北京宣武門內東順城街路北北京新聞總經理前清優附生法政畢業宣統三年充過吉林賓州府議事會議長民國元二年充過吉林臨時省議會議員及正式省總會議員迨國會成立又選充參議院議員

王河屛 同 江蘇松江五十北京新平路卽後水泡子北京民强報社長前清廣東知縣前充上海啓民愛國報上海民强報等社長

馬璞 太璞大興三十一前門外前孫公園愛國報社長前清資政速記學堂畢業歷充善誘學校國文教習東郊第二小學校教習

王博謙 伯謙浙江杭縣四十三北京東北園日知報社長前清舉人前上海民强報總理

張傳綸 虞谷安徽桐城縣三十六順治門外兵馬司中街十二號大中華日報社長前清律學館畢業刑部郎中調補大理院推事

烏澤聲 誦生吉林三十五北京琉璃廠萬源夾道新民報社長前國會衆議員現任參議院議員歷充大同報國華報每日新報社長留學日本早稻田畢業

光雲錦 農聞安徽桐城三十九潘家河沿國是報社長參議院議員前廣西陸縣知縣黑龍江兵備處軍需提調經界局文牘科科長

日程四月十日北京出發午后八、三五四月十一日奉天着午后七、三五 全日奉天發午后一〇、〇〇四月十二日京城着發午后七、五〇四月十三日釜山着午前五、四〇 全日釜山發午前六、四〇連絡船 全日下關着午后五、一〇 山陽旅館投宿四月十四日若松觀光參觀若松製鐵所、安川工業學校 全日下關發午后七、一七四月十五日神戶通過午前七、〇〇 全日大阪着午前八、二二 全日及四月十六日大阪京都觀光大阪朝日、大阪每日、造幣局、東山、京都織物會社、嵐山（船）都踊四月十七日京都發午前九、一七 全日東京着午后八、三〇自四月十八日至四月廿六日東京觀光電氣博覽會井橫濱日立鑛山支那公使館、三越、電氣博覽會、上野公園、帝室博物館、新宿御苑、日本銀行、貯金局、帝國大學、後樂園、砲兵工廠、王子製紙會社、鐘淵紡績會社、橫濱市街、本牧公園、橫濱正金銀行、日立久原鑛業會社工塲芝浦製作所、四月二十七日東京發午前八、三〇 全日神戶着午後九、一五投宿亞東旅館四月二十八日神戶觀光參觀川崎造船所、三菱造船所 全日神戶發午後九、三九四月二十九日宮島着午後七、〇五宿宮島由宮島參觀吳造船所四月三十日宮島發午前八、三〇 全日下關着午後三、〇〇 全日下關發午後九、三〇乘連絡船五月一日釜山着午前九、〇〇 全日釜山發午前一、三〇 全日京城通過午後九、五〇五月二日安東縣通過午前一〇、〇〇 全日奉天着午後六、三五 全日奉天發午後八、五〇五月三日大連着午前八、〇〇 全日在大連觀光參觀滿鐵本社、星浦、中央試驗場、沙河口滿鐵工塲、五月四日大連發午後八、〇〇五月五日奉天着午前七、三五 全日奉天發午前一〇、〇五五月六日北京歸着午前一〇、二二云

●山東土匪分配一覽表

最近山東匪勢猖獗分擾各縣勢熾蔓延茲據該省某軍事機關友人快函所報告分誌如下

蒙陰 匪首于三黑自稱山東護法軍第二團三千人聲勢甚大

單縣 匪首宋得約有千餘人

嘉祥 匪首劉傳禮約有數百人

沂縣 匪首戴得功約有二千人

曹縣 匪首王振山約有一千數百人

南唐 匪首野狸丁人未詳

聊城 匪首未詳

金鄉 匪首范玉琳約有三千人自稱山東護法軍第一旅最爲凶悍有機械砲彈甚多

滕縣 匪首郭安約有三千餘人勢力與范玉琳相埒自稱總司令

蒙陰 匪首邢開業聚三倪莫共有三千餘人聯爲一大股與郭安聯爲一氣槍械子彈甚多

鄒縣 有匪千餘人匪首未詳

嶧縣 亦有郭安等黨羽所盤踞

萊蕪 亦爲于三黑出入之地

新泰 匪首未詳搶掠最甚日前縣城被其攻陷

沂水 匪首爲朱大王得勝史某各有千餘人槍砲子彈甚多聲勢浩大

禹城 匪首顧得麟約有二千人亦有槍械

夏津 匪首史殿臣有衆三千人自稱護武軍槍砲子彈頗多聲勢甚大

青島上海行

滿鐵定期船大連出帆廣告

榊丸（三四〇二噸）每星期五正午開往青島上海（由上海駛回之時逕至大連）

神戶丸（二九二三噸）每星期二正午開往上海（由上海駛回之時暫泊青島）

▲除本事務所外在營口遼陽奉天鐵嶺長春各站均發售聯絡船車票

▲兩船現均有設備無線電信機

▲發售船票時間在埠頭事務所至開駛之日午前十二時四十分止若在代辦所同于午前十一時二十分截止

南滿鐵道株式會社 大連埠頭事務所

日本郵船會社瀛船大連出帆廣告

高砂丸 四月十一日（陰曆三月一日）神戶橫濱行

代理店 三井洋行大連支店 電話 四六〇 二一〇

乘船票由本出張所自賣如有坐客請至本所購買

請看各種眼疾者 皮膚病者這廣白

長壽堂大藥房

保明眼藥 眼疾新藥 神效無比

新到牛痘漿

東京改良牛痘採取所製造

牛痘漿有精有粗雖價廉無效者屬自費鄙堂痘漿係自製精選無比久物不敢冒售保來回請安心買之

此藥係有名眼科專門醫學博士新案眼疾藥。用眼科治療上最新有効藥材。精煉結合。其効驗在來眼藥之比。眼科療治効力。拔群優秀。實驗証之不敢妄發詳。凡人不論男女。一旦失明。雖歧秀才媛。不能發揮其全能。加之。容貌醜惡。辨事不意。實是人世之最大不幸也。本藥能治輕重眼疾。亦能防眼患於未萌眼科衛生上爲必須之要藥外來病毒每朝點之能防健眼亦保永久之明眼矣。

主治 風火眼疾。一切。眼邊乱皮。眼瞼濕爛。灰沙昧目。視物不明。羞明畏光。流淚漏膿。眼胞紅腫。赤筋弩肉。白翳青盲。疼痛交迫。澁滯難

能効 開。等一切眼疾。皆治有効。

定價 小洋壹角半 大瓶三角買打有扣

本舖奉天城裡鐘樓南路東 分此哈爾濱傅家甸

皮膚一掃（天下） 皮膚病新藥品

本藥者 專除皮膚之濕毒 殺滅病菌 亦能令皮膚組織爲柔軟潤滑 故用此藥 能去舊皮之醜邪 新生絕麗潤肌 換肌以爲斷根治法 是本藥之特色也 原來癬瘡其他皮膚病 性質頑固 一旦患之者 久年不治 外貌醜惡 瘙痒不堪 或流出黃水 排泄膿血 污皮堆積乾肌枯皮 或濕爛潰瘍 如魚鱗 死皮脫落 則出於陰處 作綉毬風 若出於毛所 則作疥瘡 羊鬍風 白屑鱗積 毛根斷絕 遂致鬚髮脫落 如斯病症皆屬難治之症 不論近起久年 世若有此等患者 速用此藥 宜以絕久年之患根 輕者一二瓶重者不過五六瓶能斷根 又皮膚肌濕疹 爛潰瘍 打腫挨疹 火燒凍傷 等症皆立奏效 毒蟲咬刺 白斑黯斑 雀斑面皰 赤風疙瘩

主治効能

皮膚病一切濕癬 乾疥 鱗疥 痒瘡 蛇皮魚鱗 壞疹 濕疹 汗癬 頭癬 牛皮 疥瘡 狗皮 羊鬍癬 赤風疙瘩 紫白癜風 綉毬風 水泡濕瘡 膿疱 潰爛 黃水疙瘩 堆積痂皮 打撲腫疹 毒蟲咬 火燒凍傷 腳氣足爛 黯斑 白斑 雀斑面皰 汗斑 錢癬 鼻頭紅腫 等症一切肌膚病 生後幼兒 頭部顏面 胎毒疙瘩 白屑痂皮 流膿黃水 瘙痒疹腫 皆治神効 能斷病根

定價三角 大瓶五角買打有扣

東三醫院

開業已經閱十星霜能知滿洲之風土且爲華人之体質且以親切叮嚀與醫術能悉新主義

奉天小西關大什字街

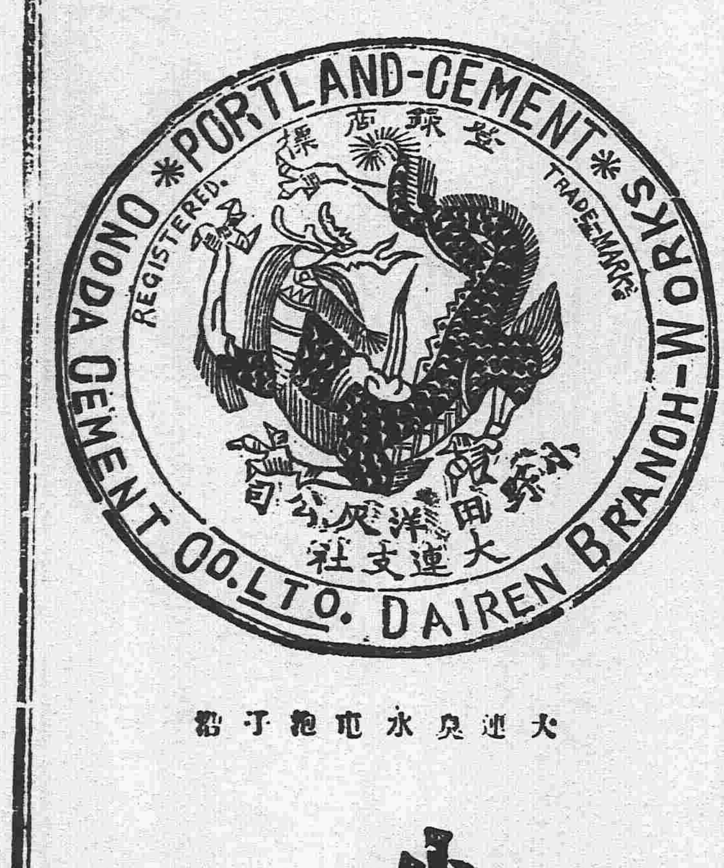

大連臭水屯泡子沿

關東都督府 南滿鐵路會社 賞用

小野田洋灰公司 大連分行

本分行每年製造數百萬餘樽

總代售處 三井洋行

具有東洋第一設備䰟製造力之東京中川製作所製造金庫能保護諸君之財產可以安眼枚心請速購還一個

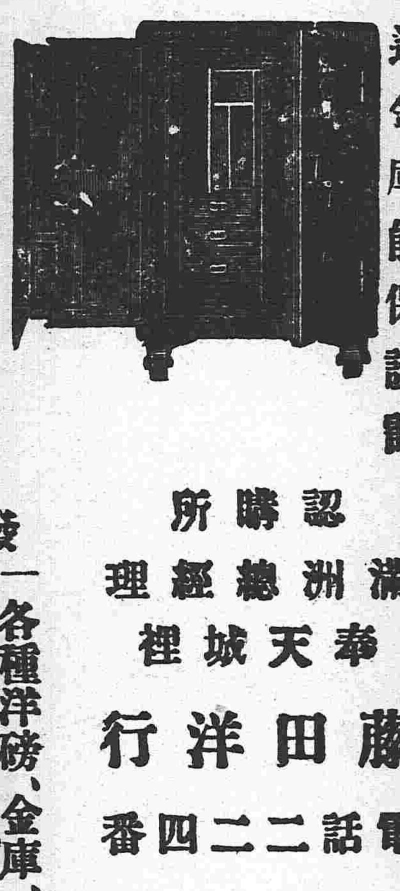

發售 中外五金雜貨 諸機械及工業用材料

認購所 滿洲總經理 奉天城裡 藤田洋行 電話二二四番

發售 各種洋磅、金庫、洋銅、各種機器油

發售品名 鋼。鉄。銅。銅鉄板。白鉄板。錫。鉛。洋釘。機械及附屬品。電線。洋井頭。工業用材料。各色鉛油。磁油。清油。各柹機器油類一切。品名甚多不及備裁祈賜顧者驟臨面議可也 奉天新市街西三條街郵便局橫側

大連原田組奉天支店

電話長六二番

外櫃 劉正鍑

本店 大連市磐城町四十二番地（電話四一〇番）

出張所 大阪西區立賣堀裏町二九（電話五九二番）

五淋白濁一瓶斷根

哈郎淋濁丸

●父親不慎之咎也

●凡淋症者不獨自已受異常痛苦，其毒感染妻妾，以貽禍子孫，實由男子不慎之咎可不戒乎，世人欲根治五淋白濁一切惡症，以亨受家庭之樂事，則宜速服哈郎淋濁丸 該藥係德國哈郎博士之秘方環球無二之奇劑，其殺菌力異常猛烈，一入腹中，則因化學作用以殲滅毒菌，効力如神，凡急性淋症之尿濁澁滯，膿汁漏泄者，固無俟論，即雖慢性頑症之久經歲月者，大抵服用大瓶一箇則可全治更欲其速治者除服用該藥外宜用哈郎洗淋水洗滌尿道，以此兩藥，內外調治，則雖極難之症大約三日已覺輕快，一星期則可全治世之患淋症者，盍速用此良藥，以免其痛苦近日坊間類似藥多，魚目相混，顧客認真注目哈郎淋濁丸字樣及肖牌商標是可特此聲明

藥價 哈郎淋濁丸 大瓶兩元 中瓶一元二角 小瓶七角五分 哈郎洗淋水 大瓶一元五角 小瓶大洋六角

各埠大藥房均有代售就近採買試服爲幸

發售本舖 大阪淸水谷西之町 順和堂大藥房

經理所 奉天四平街大德生藥房 奉天小西關廣濟堂藥房 奉天鐘樓南中西大藥房 長春北門裡興亞大藥房

馳名三炮台香烟

又名綠錫包

君吸三炮台香烟

因為知道他是最上等的香烟

人吸假綠錫包香烟

因要人知道他是吸三炮台香烟

英美烟公司